BINGO crónica

UNA DAMA Y UN CABALLERO SE REPARTIERON EL POZO

Marcela Noemí García, de Grand Bourg, y José D'Amico, de Munro, felices ganadores.

MASACRE DE AVELLANEDA: DETIENEN A DOS HOMBRES QUE COBRARON 20 PESOS POR QUEMAR CADAVERES

FUERON CONTRATADOS UNA SEMANA DESPUES DE COMETIDO EL CUADRUPLE CRIMEN. LA POLICIA TAMBIEN RECUPERO UN PERRO DE RAZA QUE UNO DE LOS ASESINOS SE LLEVO DE LA CASA DE LAS VICTIMAS PARA REGALARSELO A SU NOVIA

UNA MULTITUD EN EL DESFILE DEL EJERCITO

EN 5 MESES, LA CANASTA BASICA SUBIO CASI UN 80 %

Cañas, un león.

Paola, inolvidable.

ARGENTINAZO EN PARIS

TRES TENISTAS COMPATRIOTAS AVANZARON A CUARTOS DE FINAL CON NOTABLES TRIUNFOS. GUILLERMO CAÑAS ELIMINO A HEWITT (NUMERO 1 DEL MUNDO), CLARISA FERNANDEZ BATIO A DEMENTIEVA Y PAOLA SUAREZ DERROTO A MAURESMO

CON ESTA EDICION, CARTELERA OFICIAL CON DIRECCIONES Y OPORTUNIDADES DE TODOS LOS NODOS DE LA RED GLOBAL DE TRUEQUE

crónica
FIRME JUNTO AL PUEBLO
1ª EDICION DE LA MAÑANA
Año XXXVIII - Bs. As., Lunes 3 de Junio de 2002 - Nº 13.343 - $ 1,20
RECARGO ENVIO AL INTERIOR $ 0,20

El Pueblo QUIERE SABER

¿AHORA SE DIO CUENTA EL JEFE DE GOBIERNO PORTEÑO QUE LA "CACA DE TU PERRO" ERA UN PROYECTO LOCO?

- ✔ AHORA CECILIA ROTH ASEGURA NO HABERSE SEPARADO DE "FITO" PAEZ; ESTAN DISTANCIADOS "POR COSTUMBRE" Y NIEGA ROMANCE
- ✔ EBER LOBATO, EX ESPOSO DE LA SIEMPRE RECORDADA NELIDA, PREPARA REVISTA ESTILO "LAS VEGAS" PARA LA CALLE CORRIENTES
- ✔ MARCOS GASTALDI, ESPOSO DE MARCELA TINAYRE, SOLITARIO, ASISTIO EL SABADO POR LA NOCHE A MISA EN IGLESIA DE PALERMO

Concesión Nº 7429

Desde Enero, la Canasta Básica Aumentó 74,08%

RELEVAMIENTO DE ADELCO EN ALIMENTOS Y PRODUCTOS DE TOCADOR E HIGIENE

La canasta básica de alimentos y elementos de tocador e higiene que es relevada semanalmente por la **Liga Acción del Consumidor (ADELCO)** en los principales supermercados capitalinos y del conurbano, **aumentó desde enero último 74,08 por ciento**, informó la entidad.

Desde enero, los productos que han acumulado los mayores incrementos de precios son el **aceite de girasol 163,48 por ciento; harina de trigo 132,37 por ciento y papel higiénico 122,10 por ciento**.

En el relevamiento que terminó el 30 de mayo último, **la canasta pasó de 74,74 pesos a 76,51 pesos**, con una variación porcentual de 2,38 por ciento en el período analizado, algo menor al incremento de la semana anterior que fue de 2,68 por ciento. En el transcurso del mes, **los precios de estos productos han acumulado un alza de 7,89 por ciento**, y respecto de enero de 2002, esta muestra de productos acumuló un aumento de 74,08 por ciento. Las alzas de precios en esta semana oscilaron entre 0,49 por ciento (jabón de tocador) y 9,53 por ciento (jabón blanco).

El precio de las milanesas registró un alza de 8,10 por ciento, el precio del pollo subió 3,19 por ciento y los huevos 1,31 por ciento. Los precios del pan lacteado y los fideos secos se incrementaron 2,06 por ciento y 2,45 por ciento, respectivamente, y la leche entera registró un alza de 1,64 por ciento. **Las bajas de precios, observadas en seis productos, oscilan entre -0,39% (galletitas saladas de agua) y -3,86% (lavandina).**

El valor de la canasta, tomando como base el precio más barato del mercado para cada producto, **es de 67,17 pesos**. En oposición, **el valor de la canasta con los precios más caros asciende a 88,96 pesos**. El diferencial de precios entre ambos montos es de 32,44 por ciento. A lo largo del mes, la mayor suba de precios se registró en el tomate redondo 78,25 por ciento, seguido por los huevos y el azúcar con alzas de 27,11 por ciento y 24,05 por ciento.

"NO SABEN COMO RESOLVER LA CRISIS"

Al afirmar que el gobierno **"no tiene marco de representatividad"** y cuenta **"con una debilidad muy grande"**, lo que **"impide la resolución de la crisis como corresponde"**, el gobernador de Santa Cruz, **Néstor Kirchner**, volvió a apuntar sus críticas contra la administración encabezada por **Eduardo Duhalde**.

El mandatario santacruceño señaló que **"es muy difícil estar gobernado por un gobierno como el que tenemos, que en base a un acuerdo que ha alcanzado el Partido Radical, sectores peronistas bonaerenses y algunos dirigentes del Frepaso, como Darío Alessandro y Rodolfo Rodil, que no tienen un marco de representatividad"**.

"Hay un marco de debilidad muy grande, esto impide la resolución de la crisis como corresponde", dijo **Kirchner**.

Agregó que **"además, la Argentina requiere representatividad y legitimidad de origen, porque sino, esta crisis se va resolver casi caprichosamente y en forma muy perjudicial para los argentinos"**.

Reiteró también su idea de renovar todos los cargos políticos y argumentó **"que la crisis de representatividad que tiene la clase dirigente argentina, requiere que se renueve para garantizar la gobernabilidad"**.

"El que quede, que quede, y el que se tenga que ir a la casa que se vaya, pero terminemos con esta dicotomía que tanto daño le hace al sistema institucional argentino", sostuvo.

Asimismo, se pronunció en favor de modificar la ley de acefalía y la ley electoral, **"para que los partidos políticos tengan internas abiertas obligatorias, simultáneas, el mismo día, y para todos aquellos ciudadanos que quieran presentarse como candidatos, para abrir absolutamente la oferta democrática hacia la sociedad"**.

GOBIERNO DESCARTA ANTICIPAR COMICIOS

Aseguro ayer el secretario general de la Presidencia, **Aníbal Fernández**, que **"estamos a 20 siglos"** de un eventual llamado a elecciones porque la prioridad del gobierno es **"la gente que no come"**.

"Estamos a 20 siglos (de una convocatoria a elecciones), **acá hablar de elecciones no tiene sentido, acá hay mucha gente que no come y el punto formal de la discusión política está en eso no en una discusión electoral"**, dijo Fernández.

"Cuando tenga (el gobierno) **los siete u ocho puntos ordenados"** para resolver la crisis se estaría en condiciones de **"darle el poder a un hombre legítimamente designado"**, consideró el funcionario. Asimismo, Fernández consideró que **"nuestra situación es absolutamente decadente, ésta es la realidad en la que asumí con el presidente Eduardo Duhalde"**, y que **"Duhalde es presidente porque Argentina está como está"**.

Por otra parte, el secretario de la Presidencia consideró que la coordinadora de Políticas Sociales y primera dama Hilda González de Duhalde **"no piensa"** en presentarse como candidata a la gobernación de Buenos Aires.

"Ella no piensa en ese objetivo", consideró funcionario al ser consultado sobre una eventual candidatura de la primera dama.

"Si acordamos en algún momento un pacto -y los pactos que se hacen de palabra tienen tanto valor como los escritos- **cumplámoslos y hoy hay que sacar los puntos esenciales para acordar con el FMI, porque significa acordar con el mundo"**, señaló Fernández.

Sobre el plan de apertura del denominado corralito financiero, Fernández manifestó que la propuesta presentada fue **"lo mejor que tenía a la mano, porque ningún sistema financiero del mundo podría soportar que todos los ahorristas fueran a buscar sus ahorros al mismo momento"**.

Proyecto de Caducidad de Mandatos

Un docena de diputados del justicialismo procurará esta semana realizar una sesión especial para abrir el debate sobre la necesidad de la caducidad de los mandatos que permitan una renovación total de las 257 bancas del cuerpo legislativo en las próximas elecciones nacionales, pero es poco probable que pueda prosperar esa iniciativa por los reparos políticos y constitucionales que han aflorado sobre la iniciativa.

La propuesta nació a partir un proyecto presentado por el peronista tucumano **Ricardo Falú, y** fue respaldado por un heterogéneo grupo de diputados del PJ que responden a diferentes vertientes del justicialismo a nivel nacional, como los gobernadores **Néstor Kirchnner y Carlos Reutemann** y a otros que no tienen un alineamiento interno.

Los diputados que promueven esta discusión son el mendocino Arturo Lafalla; los entrerrianos cercanos a Jorge Busti, Blanca Osuna y Teresa Ferrari; los santacruceños Sergio Acevedo, Mónica Kuney y Omar Canevarolo; los santafesinos Julio Gutiérrez y Angel Baltuzzi; el tucumano Falú; el porteño Gerardo Conte Grand y el bonaerense Ricardo "Lolo" Gómez.

El debate sobre la renovación de todos los cargos está instalado en la sociedad desde que estalló la crisis política en diciembre último, y se reactualizó cuando **De la Sota**, Kirchner y Reutemann se pronunciaron a favor de la elección de todos los puestos ejecutivos y legislativos en las próximas elecciones.

Sin embargo, el proyecto de Falú de caducidad voluntaria de mandatos despierta rechazos políticos y jurídicos desde el propio justicialismo y el radicalismo, porque obvia el camino de una reforma constitucional que la mayoría de estos dirigentes considera indispensable para poder producir una renovación total de los cargos.

El proyecto propone que cada legislador exprese su conformidad para declarar caduco su mandato y exhorta a realizar esta medida al Senado -donde hay un proyecto similar de **Jorge Busti**-, a los legisladores provinciales y municipales.

FUERTE BAJA DE VENTAS DE DEPARTAMENTOS Y AUTOS

Las ventas de departamentos y automóviles cayeron fuertemente en el pasado mes de mayo respecto del mismo período del año pasado, en tanto que creció en forma considerable tanto el turismo nacional como el de visitantes de países limítrofes.

Una investigación realizada por la **Coordinadora de Actividades Mercantiles Empresarias** (CAME) indicó que la venta o alquiler de inmuebles cayó un 87 por ciento respecto de mayo de 2001, en tanto que el consumo de vehículos 0 kilómetro descendió un 82 por ciento, y los usados, un 51 por ciento.

Por el contrario, el arribo de visitantes de países limítrofes se incrementó un 65 por ciento, y el turismo nacional un 44 por ciento, en el mismo período.

Según el relevamiento de la CAME, que incluyó a 466 comercios de todo el país, los rubros más beneficiados por el **"turismo-consumo"** de visitantes extranjeros son marroquinería, indumentaria, gastronomía, calzado, entretenimiento y hotelería.

Se indicó que **"la retracción de la actividad económica se hace notar sobre las importaciones, que han caído un 68 por ciento respecto del año pasado"**.

Dentro de los ítems con porcentaje de caída de ventas figuran alfombras, revestimientos y afines (-52 por ciento); alimentos y bebidas (-21); bazar y regalos (-36); bijouterie (-43); calzado (-56); deportes (-62); electrodomésticos (-55); farmacias (-48); ferreterías (-66); flores (-32); textil-indumentaria (-51); jugueterías (-77); máquinas de coser (-81); materiales para la construcción (-88); muebles para el hogar (-72).

Además de los referidos al turismo, los otros dos rubros que experimentaron subas en las ventas son el cine (+9) y equipamiento GNC (+5).

Según analizó CAME, **"la incertidumbre financiera y política continuaron paralizando la economía nacional"**.

Además, indicó que "la actividad turística, y en especial el denominado **'de consumo'**, que tuvo como protagonistas a los visitantes de países limítrofes, se incrementó en un 65 por ciento respecto del año anterior".

RUBRO	VARIACION % en unidades de venta
ALFOMBRAS, REVESTIMIENTOS Y AFINES	-52
ALIMENTOS Y BEBIDAS	-21
BAZAR Y REGALOS	-36
BIJOUTERIE	-43
CALZADO	-56
CINES	+9
COMPACT DISK Y CASETES	-44
DEPORTES	-62
ELECTRODOMESTICOS	-55
EQUIPAMIENTO GNC	+5
FARMACIAS	-48
FERRETERIAS	-66
FLORES	-32
INMUEBLES -VENTA Y ALQUIER-	-87
LIBRERIA	-39
TEXTIL - INDUMENTARIA	-51
TEXTIL - BLANCO	-50
JUGUETERIAS	-77
MAQUINAS PARA COSER	-81
MATERIALES PARA LA CONSTRUCCION	-88
MENSAJERIA POR MOTO	-55
MUEBLES DEL HOGAR	-72
MUEBLES DE OFICINA	-60
NEUMATICOS	-47
PERFUMERIAS	-26
SHOPPINGS -Vta. por mt2-	-23
TURISMO NACIONAL	-44
TURISMO DE FRONTERA	-65
VENTA DE VEHICULOS "0 Km"	-82
VENTA DE VEHICULOS USADOS	-51

NO AVANZA LA DEROGACION DE JUBILACIONES DE PRIVILEGIO

El proyecto de derogación de las jubilaciones de privilegio, que dos veces fue anunciado como inminente por las autoridades del comisión de **Previsión** de la **Cámara de Diputados**, se estancó en el Congreso como consecuencia de las divisiones que generó en el bloque oficialista.

Aunque el jefe de la comisión, el justicialista **Ovidio Zúñiga**, anunció a principio y mediados de mayo que el dictamen iba a ser aprobado en la reunión siguiente, el pronóstico nunca se cumplió.

Las demoras volvieron evidentes las diferencias.

La propuesta fue girada por el Ministerio de Trabajo a principios de abril y, desde entonces, espera su aprobación en la comisión.

En el nudo del conflicto aparece la oposición al intento oficialista de eliminar los regímenes especiales para investigadores científicos y docentes.

El rechazo generó coincidencias insólitas entre diputados del ARI y justicialistas del interior, como los menemistas de La Rioja.

Los argumentos de unos y otros, sin embargo, son diferentes. La especialista del ARI en materia de previsión, la diputada **María América González**, presentó un proyecto propio que deja en pie los sistemas previsionales de docentes e investigadores y elimina el resto: legisladores nacionales y provinciales, personal diplomático, jueces, empleados de bancos públicos y diplomáticos.

DESPEJAN DUDAS DEL PLAN BONO

Economía y el Central Brindarán Precisiones Sobre la Salida del Corralito

El **Ministerio de Economía** y el **Banco Central** darán a conocer mayores precisiones sobre el nuevo plan bono para destrabar el corralito, basado en proveer a los ahorristas de opciones para canjear depósitos reprogramados por títulos del Estado.

Aquí también figuran la entrega de certificados de depósitos que puedan ser utilizados para la compra de bienes registrables.

Sin dar mayores detalles, voceros del Ministerio de Economía admitieron que hoy se estudia la posibilidad de realizar una conferencia de prensa que darían el titular del Palacio de Hacienda, **Roberto Lavagna**, y el presidente del Banco Central, **Mario Blejer.**

El tema estaría dado por la necesidad de las autoridades económicas y monetarias de dar una mayor precisión sobre los alcances de las iniciativas adoptadas en materia financiera.

También se estima que en las próximas horas se conocerá el texto completo del decreto de necesidad y urgencia 905, ya publicado en el Boletín Oficial, firmado por el presidente **Eduardo Duhalde** y que dispone la instrumentación de mecanismos para flexibilizar el corralito.

Sobre la necesidad del gobierno de disponer una solución del corralito, el secretario general de la Presidencia, **Aníbal Fernández**, dijo que esta es "**la que menos dolor produzca**" al sistema financiero y a los ahorristas.

Fernández, sobre el debate que generó el Plan Bono, dijo que "**la necesaria para ponerse de acuerdo en un punto en el que se abriera la mayor cantidad de alternativas posibles para los ahorristas que reclaman legítimamente por su dinero, y a su vez no trajera consecuencias no deseadas en el traslado del corralón al corralito**".

Tras firmarse el decreto 905 y su publicación, se aguarda desde el Poder Ejecutivo las reglamentaciones que se irán conociendo en los próximos días, por el cual se crearán depósitos indexados tanto dentro del corralito como en el nuevo sistema que se pondrá en vigencia.

Entre las cuestiones a conocer se encuentran los detalles sobre la licitación que deberá hacerse para conocer los precios de corte de los bonos para los depósitos a la vista. A esto también se le agrega las diferentes circulares que deberá cursar el Banco Central.

El plan fue presentado por Lavagna, en un conferencia de prensa realizada en el Palacio de Hacienda, en compañía de gran parte de su equipo de colaboradores.

El programa contempla la emisión de un bono público de compensación para los bancos por la pesificación asimétrica de créditos y depósitos, cuyo costo fiscal será de 9.500 millones de dólares.

Si bien el ministro remarcó que "el mecanismo va dirigido a un reparto equitativo" de los costos que provocó la crisis, economistas de diferentes sectores plantearon sus "**dudas**" frente a los beneficios que aportaría el plan.

Crítica de Economistas

Más economistas de diferentes sectores se sumaron a colegas que criticaron el sábado al plan para salir del corralito financiero y advirtieron ayer lo difícil que será forzar una reactivación a través del plan de canje de bonos por depósitos dispuesto por el gobierno.

Los analistas del mercado no escondieron, además, la continuidad de la incertidumbre que exhibe la población en el sistema financiero y la preferencia de los ahorristas por volcarse en favor de las entidades oficiales.

Los conceptos vertidos por los economistas son los siguientes:

Manuel Solanet (Infupa): El programa de **Roberto Lavagna** incluye segmentos nuevos, con fondos no sujetos al corralito, donde la gente puede depositar y poner su dinero en los bancos, y abrir cuentas en dólares. También se abren nuevos inconvenientes. **Tengo mis dudas.** De esto depende el desempeño futuro del sistema. **La gente va a ser muy reacia a volver a depositar en los bancos.** Serán el Nación y los bancos oficiales los que tendrán más preferencias. Desgraciadamente, los bancos oficiales son para los depositantes una mayor garantía que los internacionales.

Eduardo Curia: La reactivación es difícil, y la cotización de los bonos va a depender del programa monetario. **Habrá una pérdida muy grande de la cotización de estos títulos.** La posibilidad de reprogramar los depósitos, sumado a la indexación de los ahorros, se presenta para los bancos como un dramático y terrible problema. Al darse la reprogramación, hay compromiso de devolución de los bancos. Los plazos fijos en pesos alcanzan los 30 mil millones y como los depósitos reprogramados se indexan con el **CER**, **esta cantidad se puede recuperar bastante**. Esto se hace un fangote de depósitos y de pesos virtuales: esto se le presenta a los bancos como un dramático y terrible problema.

La devolución de depósitos reprogramados, que son indexados a partir del 2003, lo que puede ser para la mayoría de los ahorros, es muy difícil la devolución.

Santa Fe, Jujuy y Tierra del Fuego Firman el Acuerdo con el Gobierno

Esta semana se aguarda la firma de las provincias de **Jujuy y Tierra del Fuego** del convenio con el gobierno nacional para la reducción del déficit, un camino que también podría adoptar **Santa Fe.**

De esta forma, tras la derogación de las leyes de Subversión Económica y aprobación de Quiebras, se allanaría el camino para un acuerdo marco con el **Fondo Monetario Internacional** (FMI) que destrabaría una ayuda financiera a la Argentina por parte del organismo multinacional.

El viernes último se produjo una adhesión clave como es la de **Buenos Aires**, que se suman también a las de **La Rioja y Tucumán.**

En el caso del distrito bonaerense, el acuerdo fue posible a partir de cerrar una definición en un tema vital: conseguir el financiamiento necesario para reemplazar los patacones en circulación.

El gobierno de Felipe Solá aseguró que hasta fin de año, el rojo fiscal de la provincia ascenderá a 1.550 millones de pesos.

En el caso de La Rioja y Tucumán, los gobernadores **Angel Mazza y Julio Miranda** firmaron por separado el convenio con la Nación en encuentros realizados en la Casa de Gobierno a puerta cerrada, de los que también participaron los ministros de Economía, Roberto Lavagna, y del Interior, Jorge Matzkin.

De esta forma, hasta ahora ya firmaron los convenios diez provincias argentinas.

Según fuentes del Ministerio del Interior, admiten que hoy las autoridades de Tierra del Fuego también se sumará a la firma del acuerdo, en un acto que se concretaría al mediodía.

Si bien no fue confirmado, Jujuy también podría sumarse en las próximas horas al listado de provincias que se comprometieron a podar sus déficit.

Aunque nada se sabe respecto a las gestiones que está manteniendo los hombres de Interior y Economía para sumar a Santa Fe a esta iniciativa, desde el gobierno se aspira a que esta semana se concluya con una definición por parte del gobierno de Carlos Reutemann.

La Rioja y Tucumán se comprometieron a reducir en un 60 por ciento del déficit fiscal de estos distritos, y a alcanzar un equilibrio presupuestario para el 2003.

El gobierno nacional se comprometió por su parte a imponer un calendario de financiamiento para atender las necesidades crediticias de las provincias.

PROFECIAS PARA ESTOS TIEMPOS

Los tiempos que estamos viviendo ya fueron anunciados por los profetas

Benjamín Solari Parravicini, conocido como el "Nostradamus Argentino", predijo que nuestro país saldría adelante **"si ve el instante del Hombre Gris"** y luego de haber superado la etapa de los clowns (payasos).

¿Qué características tiene este personaje?

¿Cuál es el futuro que nos espera?

¿Cómo es la sociedad que se viene?

¿Qué pasará con la economía a nivel global?

¿Qué papel tiene la Argentina en este proceso mundial?

¿Cuáles son las profecías de Benjamín Solari Parravicini, para esta época?

¿Quiénes fueron también **"todos los que profetizaron"** sobre estos tiempos?

¿Coinciden todas las profecías reveladas por estos visionarios?

Conózcalos y sepa cuáles son los cambios que vendrán...

PROFECIAS PARA ESTOS TIEMPOS

DANTE FRANCH

Viernes 7 ● 20 Hs.

ASTROS

CORRIENTES 746

● Cuestionamiento

El sociólogo chileno **Manuel Antonio Garretón** criticó duramente al FMI al señalar que hoy "**condiciona el financiamiento**" a la Argentina pero en el pasado "**no se preocupó cuando la economía estaba haciendo agua o era manejada en forma mafiosa**", permitiendo "**la fuga de capitales**" y privatizaciones sin "**una mínima transparencia**". Garretón, un sociólogo formado en la Universidad Católica de Chile y doctorado en la Escuela de Altos Estudios en Ciencias Sociales de París, Francia, ha sido profesor en diversas universidades de Europa, Estados Unidos y América Latina.

"AL CAPITALISMO HAY QUE HUMANIZARLO"

El país requiere "**un sistema financiero que esté al servicio de la producción**", sostuvo ayer el titular de la CGT oficial, **Rodolfo Daer**, quien también evaluó que debe lograrse "**un programa económico que contenga las reformas internas que sean necesarias para vincularnos al mundo**".

"**Hay que recuperar el Estado y un programa económico con las reformas internas que sean necesarias para vincularnos al mundo**", afirmó **Daer**.

El sindicalista explicó que el país debe tener "**un plan económico creíble ante el mundo, pero que cierre socialmente**" y reiteró que el sistema financiero debe "**estar al servicio de la producción y la gente**".

En ese sentido, calificó de "**bochornosa la estafa de este sistema financiero que terminó incautando los ahorros al pueblo argentino**".

Reiteró sus críticas "**a las políticas monetaristas del Fondo Monetario Internacional**" y dijo que las ayudas financieras deben "**implementarse en programas de reactivación de la industria y de las economías regionales para la generación de un empleo decente que garantice la seguridad social y la salud**".

Daer coincidió en que "**al capitalismo hay que humanizarlo**" y advirtió que "**si se rompen relaciones con Europa, no veo un país que tenga un desarrollo ordenado**".

Consideró que "**tenemos que pelear, como lo hace la CGT, denunciando ante los organismos internacionales los subsidios agrícolas que aplica Estados Unidos y la Unión Europea que impiden el ingreso de nuestros granos en los mercados mundiales**".

En otro orden, al ser consultado sobre si debe producirse un recambio de la dirigencia gremial, señaló que "**los dirigentes sindicales comienzan a surgir desde las fábricas y yo no estoy atado a ningún sillón**".

"**No me juego ningún proyecto personal y soy un luchador, como todos los integrantes del Consejo Directivo de CGT, por la democracia, la libertad, la solidaridad y el bien común del pueblo argentino**", puntualizó.

Pero agregó que "**los que determinan quiénes se quedan o se van, es la gente que va votar**".

Policías en la Picota

La **Cámara Federal** revocó los sobreseimientos de dos policías federales acusados de irregularidades en la investigación del atentado a la **AMIA** y ordenó **una nueva investigación sobre cómo y por qué se perdieron 66 casetes de escuchas telefónicas y rollos fotográficos.**

Martín Irurzún y **Horacio Cattani**, camaristas de la **sala II**, revocaron los sobreseimientos de un ex jefe de Seguridad Interior, **Daniel de León** y de otro de la disuelta Dirección de Protección del Orden Constitucional, **Carlos Castañeda**, informaron fuentes de la **fiscalía federal 10**.

En esa misma resolución, los camaristas apartaron de la investigación a la jueza federal **María Servini de Cubría**, quien en noviembre pasado sobreseyó a ambos policías, y ordenó una nueva pesquisa que recayó en su par, **Norberto Oyarbide**.

Así, la pesquisa sobre el rol de la **Federal** en la pérdida de 66 cassetes con conversaciones clave del principal acusado del atentado **Carlos Telleldín**, recomenzará de cero por tercera vez a cargo de un nuevo juez.

La primera investigación estuvo a cargo de **Claudio Bonadío**, pero después pasó a **Servini** y ahora a **Oyarbide**.

"Si seguimos así corremos el riesgo de que prescriba el delito atribuido a las policías", advirtió el fiscal federal **Miguel Angel Osorio**, quien había apelado los sobreseimientos dispuestos por **Servini de Cubría**.

Según la fiscalía, **León** era jefe directo de **Castañeda** en su rol en **Seguridad Interior** y por ello debía responsabilizarse por la preservación de la prueba. Este análisis no fue compartido por la juez que lo sobreseyó al entender que no tenía por qué saber qué ocurría con estos elementos.

Para el fiscal **Osorio**, la conducta del entonces comisario **Castañeda**, por ejemplo, fue **"dolosa"** y esos casetes y rollos fotográficos se **"perdieron"** por motivos aún hoy desconocidos.

Los 66 casetes desaparecidos, se cree borrados y vueltos a usar, contenían conversaciones desde el teléfono de uno de los principales acusados del ataque terrorista, **Carlos Telleldín**, desde el 27 de julio al 30 de agosto de 1994.

Estas cintas se grabaron cuando policías, agentes de la **SIDE** y hasta del **FBI** se instalaron en la casa del reducidor de autos en **Villa Ballester**, luego del hallazgo entre los escombros de la mutual judía de un block de motor cuya numeración llevó a su último dueño legal, **Telleldín**.

Todo este audio se perdió en la Federal y también en la Secretaría de Inteligencia del Estado.

INTIMIDADES DE LA CASA ROSADA

"Tené cuidado que el piano no se caiga en la cabeza", exclamó con cierta sonrisa, no mucha, el **presidente Duhalde**, cuando lo vio a **Eduardo Amadeo**, su vocero, quien horas antes, en una declaración, había señalado textualmente: **"Nos estamos cayendo como un piano del quinto piso y necesitamos estabilizarnos"**. En medio de un quincho tendido para comer en **Olivos**, el **jefe de Estado** hizo la apreciación, que ya había recibido un reto del secretario general de la Presidencia, Aníbal Fernández, a Amadeo minutos antes. **Sin duda, tanto el mandatario de transición como todo su gobierno no quieren tirar más leña al fuego en estos momento y buscar noticias "más positivas" que negativas.** De cualquier manera el **"encontronazo"** verbal entre don Eduardo y don Aníbal quedó superado cuando alguien aprovechó el momento para ponderar el esfuerzo del Gobierno y a la vez considerar que **"ciertas frases"** no tienen **"siquiera un hálito de perturbar"**. Pero todo esto quedó rezagado ante cierta calma existente, como también alivio por la semanita inquietante que pasó el Gobierno antes de que se aprobara la ley que deroga la subversión económica. Por eso, en el final de la semana, **Duhalde y su esposa** reunieron en una especie de almuerzo improvisado a funcionarios e intendentes del Gran Buenos Aires para dejar de hablar totalmente de dicha ley y **trazar un programa social que tendrá como directo protagonista al pueblo "Vamos a hacer trabajar a todo el mundo"**, dijo **Chiche Duhalde**, quien lleva la batuta de la política social y **"me juego"** -asumió **Duhalde**- **"que la gente va a cambiar el semblante"**. El pueblo entero le toma la palabra.

● UN POCO DE ALIVIO

Se notó en el almuerzo del sábado en Olivos -y ayer en Lomas. Todos los intendentes con funcionarios y gabinete se sentaron con **Eduardo y Chiche**. Una cazuelita de mondonguito con arroz, unas empanadas, regadas con muy poco vino, pero sí con algunas gaseosas -más soda que cualquier otro líquido- dieron marco para **"sofocar"** el apetito y darle rienda suelta a la palabra. **A quien se vio "con una pinta bárbara y más joven que nunca"** -así lo señalaron- **fue el legendario hombre de Lanús y peronista de sangre: Manuel Quindimil. El hombre se mostró sumamente satisfecho por los planes sociales que se están haciendo y aconsejó -lo puede hacer porque es un referente directo de Juan Domingo Perón**- hasta al propio Presidente, sugerencias sanas y concretas, en torno a cómo se hicieron estos programas hace cincuenta años y quizás, haciendo un poco de humor o porque teniendo una esperanza, exclamó: **"Ahora viene el money del fondo monetario o por lo menos la garantía, y seguro que vamos a iniciar la carrera hacia 'darle' un poco de satisfacción al pueblo"**. Desde otro ángulo de la mesa una voz opinó: **"Si es que decimos aquello de ser un gobierno peronista debemos esforzarnos para que la gente no sobreviva, sino que viva dignamente"**. Desde el centro de la mesa, el Presidente admitió, y Chiche Duhalde subrayó la frase, que apuntó. **El gol de Batistuta, un grito argentino.**

● ROMPIO EL SILENCIO

No se acostó. Se quedó mirando televisión hasta ver el partido íntegro de **Argentina y Nigeria**. Cuando Batistuta logró el gol, **pegó un grito que rompió el silencio de la residencia, Eduardo Duhalde** no pudo contenerse y vibró de emoción por el impacto argentino. También su esposa y todos los familiares que estaban a su alrededor. Hasta sus nietos gritaron con fervor. Todo el país lo hizo. Después algún cafecito, alguna charla y a esperar los diarios. **Y lo vamos a decir. *Crónica*, con su título de "Batistutazo", llamó la atención inicial del Presidente, quien leyó nuestro ejemplar de primera y,** por supuesto, a continuación el resto. Esta alegría inicial del equipo argentino hizo olvidar por noventa minutos lo que pasa en el país. Después el descanso y ayer, ya en Lomas de Zamora, comenzó a seguir tratando el panorama argentino. También el silencio se rompió no por el gol sino por las críticas -y fueron muchas- que llegaron a través de mensajes y comentarios en torno a la ley aprobada. **"Lo sabíamos"**, dijo el Mandatario, pero **"en poco tiempo todo el mundo se olvidará"**. Mientras comenzaba su camino de Olivos a Lomas de Zamora se lo escuchó al Presi comentar: **"Ahora empieza otra etapa. Lo social es lo prioritario y no me voy a apartar de esto"**. Hablando de este flagelo, lean el bloque que sigue.

● 400 MIL MAS

Graciela Camaño le mostró a la Primera Dama y al Presidente un terrorífico panorama de trabajo. En estos últimos meses aumentó en cuatro puntos la desocupación. Hay cuatrocientos mil desocupados más.

Ahora el número supera el 25 por ciento "oficial". Han cerrado 20 mil comercios pequeños más y en total durante todo lo que va del año casi 120 mil. La Camaño hizo una descripción de la situación y el Presidente indicó que "se deben dar créditos inmediatos para reactivar. Esto así no va más", explayó con firmeza para no decir con furia. Parece que Chiche Duhalde convocó a un salón aparte de donde estaban los intendentes, y con el organismo social creado comenzó a dar directivas. **Se anunciaron viajes directos "a los puntos del país de mayor deserción laboral para darles ayuda sobre la marcha"**. Pero hay algo que la esposa del Presidente remató con firmeza: **"Basta de seguir esperando trámites porque la burocracia los para. Lo haremos sobre la marcha y punto. Controlando todo". Cuidado que nadie se quede con algún vuelto.**

● FIDELIDAD INFORMATIVA

Muchas veces se escuchan en los medios, también se escriben, hechos que registra la historia periodística pero cuyos resultados no son fieles a la realidad precisamente de esa historia. Pasa en el campo del fútbol donde se mencionan a grandes jugadores de los últimos veinte o treinta años, y después los anteriores parece que no existieron y que si jugaran hoy estarían a la altura del fútbol actual o quizá mucho mejor. Porque el ejemplo va directo al rubro político. **El otro día Duhalde se cruzó hasta el Palacio de Hacienda. Lo hizo por Balcarce, atravesando Hipólito Irigoyen y yendo hasta el quinto piso del edificio.** De allí surgió de inmediato la pincelada y el color que se le puede dar a la noticia. **Se mencionó primero que "era insólito" el hecho que se registraba por primera vez. Falso. Años antes lo había hecho Alfonsín con Sourrouille. Pero claro, la memoria de algunos va más allá de esto y siendo testigo del hecho, en los últimos cincuenta años -por lo menos en ese término y visto "con mis propios ojos"- lo pongo en primera persona. contamos que el primer presidente que cruzó la calle fue Juan Domingo Perón. Ocurrió en 1973, después de haber asumido, quien quiso entrevistarse con José Ber Gelbard que era ministro de Economía y al propio tiempo deseaba dialogar con muchos empresarios convocados. Y habló. Si alguno tiene buena memoria, consideró la situación del país como desalentadora "y es menester -arguyó- comenzar a poner en vigencia un proyecto nacional para que trabajadores y capital estén de acuerdo en reactivar a la Nación"**. Hasta mañana.

LA PAVADA POLITICA

Piedra libre: *para los principales referentes que se reunieron en Rosario para delinear un programa común. Ricardo López Murphy, Patricia Bullrich, Miguel Angel Broda, Adolfo Sturzenegger, Rosendo Fraga, Jorge Castro y Manuel Mora y Araujo estuvieron 48 horas compartiendo diagnósticos y eventuales salidas de la crisis. El encuentro fue en el edificio de la Fundación Libertad, en Mitre y Salta. Uno de los testigos comentó a esta sección que quisieron salir de Buenos Aires para evitar el acoso mediático. Trascendió que el tándem Bullrich-Murphy es un hecho. Sin embargo, se cuidan de mostrarse juntos. Almorzaron en Punta Barranca, a la orilla del Paraná, pero evitaron las fotos. Llamó la atención la presencia del menemista Jorge Castro, que marca un acercamiento con el ex presidente. Carlos Reutemann había sido invitado, pero a último momento, rehusó gentilmente. Otro de los que estuvo fue Félix Borgonovo y Algen Baltuzzi. La presencia se explica, porque frente a una segunda vuelta, Bullrich-Murphy apoyarían a Carlos Reutemann y por nada del mundo a Elisa "Lilita" Carrió. Tomá mate con chocolate.*

***

Quedate piola, Vicente: *el asesor formoseño Jogga, con aspiraciones electorales en su provincia, anda pisando con el pie izquierdo. Uno de los auspicios que lo llevan por el mal camino fueron declaraciones pocos felices acerca de la presencia de la primera dama, "Chiche" Duhalde, en el Ejecutivo. Le salieron a contestar con tapones de punta todas las mujeres políticas y periodistas, quienes por nada del mundo lo perdonarán tan fácilmente. Lo cierto es que tras haber encargado un sondeo de opinión a mediática consultora nacional, se bajoneó cuando muy por encima de él, los formoseños volverían a optar por Gildo Insfrán, quien a pesar de los recortes presupuestarios, los números que no cierran, sigue siendo el favorito. Un detalle: es cortés, caballero y encantador con las mujeres.*

***

Se va armar un escándalo: *el presidente de la Cámara de Diputados, Eduardo Camaño, todavía no comunicó oficialmente que el beneficio que reciben los diputados y senadores nacionales será recortado sin anestesia en los próximos días. Se trata de quienes por tres años, después de vencido el mandato, reciben 3 mil pesos por mes. El beneficio será derogado con un gesto de reconciliación con la sociedad. Lo van a matar.*

***

¿Solita, no quiere que la acompañe?: *el ucedeísta Julio Crespo Campos piropeó hasta el cansancio, en un debate del Fondo de Emergencia Social, a la vicejefa de la Ciudad, Cecilia Felgueras, quien sonrió y se puso colorada. Dijo, entre otras cosas, el señor Crespo Campos que sólo estaba atento a sus ojos. Hay humo en tus ojos.*

***

La llaman Santa Armanda, *a la senadora Isidori, porque dicen que es la Santa de los banqueros, porque les salvó la vida. Circula por Internet esta leyenda, con un creativo fotomontaje que muestra la cara de la legisladora en el hábito de Santa Teresita. Jijijí.*

***

Mal momento: *entre José Manuel de la Sota y la Iglesia, la relación parece irreconciliable. Todo comenzó con uno de sus nombramientos en el Supremo Tribunal de una de las funcionarias del Poder Judicial cordobés de la premier Olga Ruitort. La abogada, la primera declaración que hizo después de su designación, fue a favor del aborto. De inmediato, una legisladora sospechada de meter la mano en los sueldos de los empleados fue defendida, públicamente, por el gobernador. Desde entonces, el consejo presbiteral no deja pasar la oportunidad de darle al gobernador para que tenga y guarde, por las dudas.*

***

El sodero de mi vida: *preocupa que el diputado nacional justicialista Julio Gutiérrez haya encontrado en la puerta de su casa sifones de soda, pero cargados con combustible. Se derramaron y una parte del líquido entró por debajo de la puerta al living.*

***

Trascendió *que entre los 14 nuevos dependientes designados por las autoridades de la Cámara Alta, con el lógico respaldo de todos los bloques, figuran ex funcionarios del entorno íntimo del gobierno de la Alianza. Uno de ellos, tal cual confiaron a esta sección, sería Leonardo Aiello, ex secretario privado del doctor Fernando de la Rúa. La mayoría de los nombramientos corresponde a bloques del Pejota, del Frepaso y el ARI. Chupate esta mandarina.*

***

Hay pena, penita, pena: *la senadora Marta Raso está muy bajoneada y no por mal de amores. De impecable rubio techo taxi, tiene profunda admiración por Raúl Alfonsín y no encuentra modo de justificar el papelito que le quemó en las manos al ex presidente.*

"DIRIGENCIA CORRUPTA"

Monseñor Hesayne Dijo que Siembran Resentimientos en Toda la Sociedad

El obispo emérito de Viedma, monseñor **Miguel Hesayne**, fustigó a la dirigencia **"corrupta"** que, con sus medidas políticas y económicas, **"vienen sembrando hambrientos, enfermos, muertes prematuras y resentimientos en todos los niveles de la sociedad"**.

También advirtió que los responsables de la cosa pública tienen **"cautiva la verdad con la inmoralidad de sus actos personales y sectoriales"**.

Tanto en su habitual homilía dominical por Internet como en una charla telefónica , el prelado patagónico fue sumamente crítico con la clase política y lamentó que el llamado Diálogo Argentino esté **"prácticamente anulado por los factores de poder"**.

"El gobierno usó a la Iglesia como caballo de Troya y después siguió con su sistema economicista opresivo, con más de lo mismo o peor", se quejó.

Tras insistir en que **"la Argentina está sumida en el hambre y la violencia, la inseguridad y la corrupción, la muerte infantil por desnutrición y anticipada de adultos por falta de medicamentos"**, responsabilizó de la actual situación a los **"gobernantes, empresarios, sindicalistas y financistas corruptos"**.

Para preguntarse luego si el pueblo puede tener esperanzas de **"librarse del flagelo de la miseria y la crisis generalizada"**.

Si bien no justificó los hechos de violencia que vienen repitiéndose en distintos puntos del país, monseñor Hesayne dijo **"comprenderlos, porque un pueblo hambriento necesita que sus dirigentes se conviertan a la justicia social"**.

"Los dirigentes tienen que escuchar en forma profética al pueblo y dejarse de promesas incumplidas, porque el hambre no espera", sentenció.

El obispo emérito puntualizó, asimismo, que los católicos que no cumplen con los preceptos cristianos son aquellos **"no pocos que se arrodillan piadosamente en los templos y luego ultrajan al prójimo hasta matarlo con medidas político-económicas que vienen sembrando hambrientos y enfermos, muertes prematuras y sentimientos en todos los niveles de la sociedad"**. No obstante, recordó que "hoy para que la esperanza de una nación con mínima paz social sea una realidad, se necesita una red de comunidades cristianas comprometidas con la dimensión socio económica-política de la Eucaristía".

Por lo que exhortó a los cristianos a **"ser capaces de construir un mundo socialmente comunitario y económicamente participativo, desde relaciones políticas cargadas con tal densidad humana que resurja una nación fraterna y justa, solidaria y libre"**.

En este sentido, el prelado también convocó a sus pares del Episcopado a **"impartir una catequesis socio-política y a exigir el compromiso socio-politico a quienes participan de la misa"**.

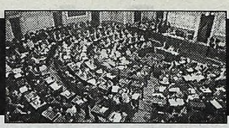

EL DEBATE

*El ex presidente **Adolfo Rodríguez Saá** acusó a los gobernadores de Santa Fe, **Carlos Reutemann**, y de Córdoba, **José Manuel de la Sota**, de preparar "**un fraude**" para sacarlo de la carrera presidencial intentando proscribir su candidatura dentro del PJ, y afirmó que el "**Pacto de Olivos**" gobernante no dará soluciones al país que, consideró, está sumido en un estado "**ruinoso**". Destacó que en su corta gestión presidencial iba a emitir **4.300 millones de pesos transformándolos en 150 mil viviendas**, y "**después Duhalde emitió 5.700 millones y, con las provincias, 6.000 millones en bonos**".*

***

***Rafael Bielsa**, ex síndico general de la Nación, exhortó a "**romper la lógica de la promesa electoral**", al anunciar la apertura de un "**espacio de opinión**" en la ciudad de Buenos Aires. **Bielsa** dijo que junto con un grupo de colaboradores generó un "espacio de opinión" denominado **Gesta,** que debió registrar como un "**nuevo partido político por una cuestión de ortodoxia normativa**". Señaló que se trata de "**hacer una polea de transmisión entre las necesidades reales y la formulación de proyectos**", aseguró.*

***

*La **Cámara de Diputados de Chaco** resolvió solicitar al Gobierno nacional y al Banco Central de la República Argentina, que intervengan en forma "**urgente**" ante las autoridades del banco BBV Francés para **evitar el cierre** de una sucursal en el interior provincial. En su última sesión, la Legislatura chaqueña **aprobó la resolución** en la que se expresa la preocupación de los legisladores por el inminente cierre, el 12 de julio próximo, del banco **BBV Francés en Charata,** según confirmó el gerente de esa sucursal, **Daniel Ramírez**.*

***

*A través de un documento difundido en coincidencia con la celebración del Corpus Christi, la **Iglesia** de Córdoba cuestionó a dirigentes y gobernantes "**que han hecho oídos sordos al clamor de la gente**". "**Nos damos cuenta de que las palabras no alcanzan** y, junto a gran parte de nuestro pueblo, especialmente los pobres y los empobrecidos, **urgimos** a las autoridades y dirigentes de la sociedad a un **cambio de mentalidad**", reclamó la **Iglesia**, porque"**aunque ellos mismos alentaron mesas de diálogo, no están dispuestos al gesto inédito de grandeza que hoy la Patria requiere**".*

***

*El **Tribunal de Enjuiciamiento de Catamarca** iniciará hoy el debate oral y público al **juez Comercial y de Ejecución**, **Luis Alberto Sánchez Ahumada**, quien está acusado de "**prevaricato**", de "**la ignorancia inexcusable del derecho**" y "**mal desempeño de funciones**". Según las denuncias en su contra, el magistrado está acusado por particulares y organismos oficiales de actuar con "**celeridad**" en los juicios que luego concluían con sentencias en contra de municipios y organismos del Estado.*

Cáritas: Colecta en Respuesta a la Crisis

El titular de Cáritas Argentina, monseñor **Jorge Casaretto** (San Isidro), aseguró que la colecta de ese organismo caritativo de la Iglesia -a realizarse el próximo domingo 9 de junio- intenta ser **"una respuesta frente a la crisis de bien común"**, y señaló que la crisis de la Argentina **"ha puesto en evidencia la fragmentación en la que se encuentra nuestra sociedad"**.

"Esta situación, que no sólo es seria para el presente sino que constituye una hipoteca social altísima, demanda una respuesta urgente. La misma debe ser concreta y eficiente, pero además debe rescatar los grandes ideales: la justicia, la paz, la solidaridad", subrayó.

En una nota a modo de convocatoria a la colecta, el prelado sanisidrense explicó la esencia del lema **"Tu gesto de amor multiplica la esperanza"**, y exhortó a comprometerse **"asumiendo ideales como la justicia y la solidaridad"**.

Tras sostener que **"las diferencias sociales, económicas y culturales hayán crecido de tal manera que hoy coexisten infinidad de grupos que responden cada uno a sus intereses particulares y no logran aglutinarse en torno a proyectos comunes"**, lamentó que **"hayamos perdido ideales trascendentes capaces de impulsarnos a grandes opciones y sacrificios por el bien común"**. El obispo consideró luego que **"el gran desafío pareciera ser el de ir más allá de los intereses particulares en la búsqueda del bien común que construye una sociedad sin excluidos"**, y recordó que **"cuando la crisis es de valores, éstos no se instauran en la sociedad solamente porque se los predique o se hable de ellos, sino a través del testimonio"**.

"Nuestro país necesita gente que viva lo que dice -añadió-. **Debemos ser coherentes y mucho más conscientes de que uno de los mayores servicios que le podemos hacer a la sociedad es tratar de mostrar una vida de fidelidad a los valores que decimos tener"**.

En otro párrafo, el titular del organismo caritativo instó a sumarse a la colecta como **"una manera de manifestar nuestro compromiso con la situación actual, especialmente con aquellos hermanos más necesitados"**, e hizo hincapié en que **"es necesario y urgente generar esta corriente de dar y recibir, poner de manifiesto el empeño firme y perseverante por el bien común"**. Monseñor Casaretto manifestó también su convencimiento de que "cuanto mayor sea el gesto de amor más esperanza engendrará. Esperanza que es fundamental renovar y fortalecer en estos tiempos tan difíciles".

TREN CANCELADO POR FALTA DE GASOIL

MAR DEL PLATA.- **Uno de los dos servicios ferroviarios** programados que ayer debían circular entre **Mar del Plata y Plaza Constitución**, en la Capital Federal, fue **cancelado** por el **desabastecimiento de combustible**, según informaron fuentes de la empresa Ferrobaires.

El jefe de la estación local de la empresa provincial de ferrocarril, **Enrique Tarrió**, dijo que "**por falta de gasoil el tren que debía partir a las 16.55 desde Mar del Plata hacia Plaza Constitución lo haría dos horas más tarde**". Por otra parte, el servicio "**Expreso Marplatense que debía salir a las 18.45 fue cancelado**" por lo que "**los pasajeros de los dos trenes viajarán juntos a las 18.45**", indicó **Tarrió**. Finalmente, el titular de la estación marplatense dijo que "**el combustible debía ser proporcionado por la empresa Ferrobaires desde la Capital Federal, pero no llegó a Mar del Plata provocando el desabastecimiento para las máquinas**".

Como se ve, no sólo los transportes por vía terrestre, **tanto de cargas como de pasajeros**, tienen problemas con el gasoil, ahora también se suman los de transportes ferroviarios.

En ese sentido, los sindicatos que agrupan a los **trabajadores de taxis**, a los **camioneros** y a los **colectiveros**, para esta semana comenzarían **una medida de fuerza por tiempo indeterminado**.

Aplican Tarifa Social de Aguas

Mediante el **Programa de Tarifa Social** que **Aguas Argentinas** comenzó a aplicar para facilitar el acceso y uso del servicio a los sectores de menores recursos que habitan en el área de su concesión, **800 familias ya han sido beneficiadas por esta iniciativa** de la empresa que fue **aprobada por el Estado** a través del **Ente Tripartito de Obras y Servicios Sanitarios** (ETOSS).

Para la implementacion de la Tarifa Social se **consideró imprescindible** formular un **mecanismo** que resultara **simple** y **transparente** para distribuir de manera eficaz los cupos del subsidio, tomando en cuenta la población servida en cada municipio y los **habitantes bajo la línea de pobreza e indigencia** en cada jurisdicción. Por consiguiente el **Etoss** y su **Comisión de Usuarios** trabajaron para la elaboración del diseño del subsidio, relevando la información socioeconómica disponible, procedente de organismos como el Indec.

Aguas Argentinas aportó los datos de su base comercial y se estudió la **experiencia** local e internacional en este campo y la **información** brindada por asociaciones de consumidores y ONG's.

LA SOLUCION Concept
Pone a su alcance la casa que Ud. soñó
ACEPTAMOS PATACONES, LECOP Y PLAZOS FIJOS
CON EL PLAN DE CREDITO FAMILIAR
MODELO 3126
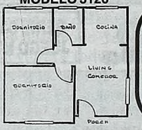

EN CUOTAS FIJAS EN PESOS DE $183 POR MES Y PEQUEÑO ANTICIPO FINANCIADO
P. C. $ 6.390 Ant. $1.290 48 x $ 183 PTF $ 10.071 TIM 1.5% IAV 18%
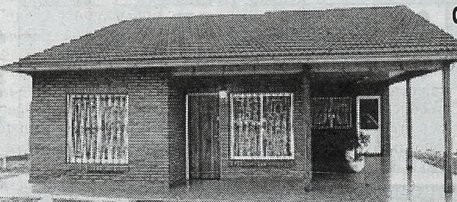
PAREDES EN ROCA DE YESO
CIELORRASO MACHIMBRADO,
TECHO CANALON.
VENTANAS TIPO VIDRIO REPARTIDO CON INSTALACION DE LUZ, AGUA FRIA Y CALIENTE
UNICAMENTE 8 CASAS x SUCURSAL DECIDASE YA !! INSCRIBASE HOY!!
OPCIONAL TECHO DE TEJAS Y COCHERA
LA SOLUCION Concept
LO ESPERAMOS EN CASA CENTRAL:
Yerbal 5266 1º p. Tel.: 4635-3018/3158 (Capital)
• CONSTITUCION: Salta y Garay
• AVELLANEDA: Av. Hipólito Yrigoyen 320 (Fte. Carrefour)
• MORENO: Autopista Oeste Colectora Norte Km 32
• HAEDO: Av. Gaona 3600 Sábado por la tarde abierto
• SAN JUSTO: Av. J. M. Rosas 4060 (Rot.)
• BURZACO: Av. Yrigoyen Esq. Camino de Cintura (Rot.)
• PACHECO: Panamericana Km. 30,5 casi Ruta 197
• DON TORCUATO: Ruta 202 Nro 495 (a 3 cuadras estación FFCC)
• LA PLATA: Av. 1 Nro 569 entre 43 y 44 (Fte. a Estación)

Masiva Asistencia a Desfile del Ejército

OCHO MIL PERSONAS EN CELEBRACION POR LA SEMANA DE MAYO

Unas ocho mil personas disfrutaron ayer del desfile de 19 bandas militares en el **Campo Argentino de Polo**, en el barrio porteño de **Palermo**, un festejo que organiza el **Ejército** desde hace cinco años en adhesión a la **Semana de Mayo**.

El espectáculo, con entrada libre y gratuita, comenzó a las 15, se extendió por más de dos horas, con una concurrencia marcadamente familiar pese a las malas condiciones climáticas.

Participaron bandas del **Ejército**, la **Armada**, la **Fuerza Aérea**, **Prefectura** y **Policía Federal**, que interpretaron un amplio repertorio de marchas militares y temas populares, a la vez que realizaron demostraciones de carrusel de bandas y desfiles.

Asistió a los festejos el jefe del Ejército, **Ricardo Brinzoni**, y otros jefes militares retirados y en actividad.

A raíz del mal tiempo se suspendió una demostración ecuestre y una carga de caballería similar a las que realizaba el **General San Martín** con sus granaderos, al tiempo que tampoco se efectuaron los saltos con paracaídas.

Un carrusel inició la fiesta y luego desfilaron las bandas que interpretaron marcha militares y canciones populares como **"Te amaré toda la vida"** del grupo **Los Fabulosos Cadillacs**, **"Color Esperanza"**, de **Diego Torres** y **"La Cumparsita"**, entre otras.

Los casi dos mil integrantes de las bandas que desfilaron en el **Campo Argentino de Polo** lo hicieron vestidos con uniformes de época y también se llevó a cabo el tradicional espectáculo **"Combate por la Reconquista de Buenos Aires"**.

Este evento recreó la batalla que libraron las fuerzas de **Santiago de Liniers** y los invasores ingleses en julio de 1806, ocasión en que se creó el **Regimiento de Patricios**.

La atmósfera se llenó de olor a pólvora mientras se llevaba a cabo este espectáculo debido la persistencia de un viento que soplaba desde el **Río de la Plata**.

En el cierre del festival, se rindió un homenaje a los caídos en la gesta de **Malvinas** y se interpretaron diversas canciones futboleras en adhesión al **Mundial** que se está desarrollando en **Corea** y **Japón**.

Al mal Tiempo, Buenas Bandas

Desde marchas militares hasta canciones militares fueron interpretadas por las 19 bandas del Ejército, la Armada, la Fuerza Aérea, Prefectura y la Policía Federal.

PROPAGANDA MEDICA: ELIGIERON AUTORIDADES

En el marco de absoluta unidad, la **Federación Argentina de Propaganda Médica** eligió autoridades por cuatro años. La responsabilidad de conducir a los visitadores médicos de todo el país recayó en la figura del **actual secretario general de la Asociación Argentina de Propaganda Médica de la República Argentina** (AAPM-RA), **Juan Manuel Loimil**, quien es miembro del Consejo Directivo de la CGT disidente que lidera Hugo Moyano. En los comicios que por unanimidad eligió a **Loimil**, participaron, además de la propia Aampra, los cinco sindicatos del interior del país: Mendoza, Rosario, Santa Fe, Córdoba, Entre Ríos. **Loimil**, flamante titular de la federación, reclamó para los visitadores médicos estabilidad laboral, recomposción salarial y una política de pleno empleo para la Nación. Además, rescató **"la unidad del gremio en horas difíciles"**.

EL POZO DEL BINGO CRONICA SE REPARTIO ENTRE DOS

Marcela Noemí García, de Grand Bourg.

Dos fieles lectores, una mujer residente en **Grand Bourg**, y un hombre que vive en **Vicente López**, son los felices ganadores del ***Bingo Crónica***, haciéndose acreedores a $2.500 cada uno.

Marcela Noemí García, una de las ganadoras, es hincha de Boca, tiene 38 años y está casada con **Ricky**, con quien tiene 4 hijos: **Verónica**, de 14 años; **Elizabeth**, de 12; **Mariana**, de 9 y **Josecito**, de 7 años.

García vive en la calle Uspallata 2402, de Grando Bourg, partido de General Sarmiento, y se hizo acreedora al premio del ***Bingo*** con el cupón **Nº 0049701**, y el número de serie Nº 030. Su DNI es el Nº **17.424.067**.

García dice que los **$2.500** la ayudan a "**pagar algunas cuentas**" y "**comprarles algo a los chicos**".

José D'Amico, el otro ganador, es italiano, de Sicilia, tiene 72 años, es jubilado y viudo. Ganó con el **Nº de serie 030** y el cupón **Nº 0068291**.

Vive en **R. Castro 4795 de Munro**, en el partido de Vicente López. Es padre de 3 hijos, de los cuales el mayor, **Roberto**, está en Italia, y después están **Elsa** y **Liliana** quienes, entre los tres, le han dado **7 nietos**.

A **José** no le gusta el fútbol y, en cuanto al premio del ***Bingo Crónica*** dijo que lo va a utilizar en "**hacerles regalos a mis nietos, que son mi verdadera alegría**", dice visiblemente emocionado.

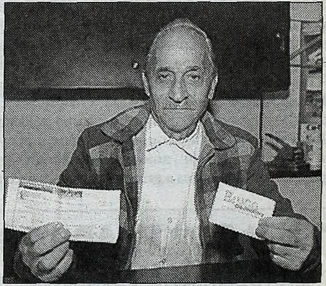

José D'Amico, de Munro, con el premio.

BINGO Crónica

SERIE 031 JUEGO Nº 1

LUNES 03-06-02

ESTA SEMANA FINALIZA EL DOMINGO 09-06-02, A LAS 20 HS.

				47			72	
	11		39			67		
		22			53			85

EDITORIAL SARMIENTO S.A. / VELTON S.A. 2001 SU REPRODUCCION TOTAL O PARCIAL POR CUALQUIER MEDIO ESTA PENADA POR LA LEY

NUMEROS DE LA SUERTE

5016396	Canasta familiar con productos de primera calidad
6208919	18 CD a elección en Disquería Kuky
4263368	Mar del Plata / Bus / Hotel Primacy / 3 días / 2 personas
5018847	Cena gratis para 2 personas
7094964	Canasta familiar con productos de primera calidad
4198657	Entradas al Multiteatro gratis p/2 personas

AUSPICIAN:

LA SOLUCION Concept

PRIMACY HOTEL NIVEL ★★★★★ MAR DEL PLATA

Musicalmente KUKY Discos

RESTAURANTE El Corralón ANCHORENA 916 - CAP

CORREO ARGENTINO CORREO OFICIAL DE LA REPUBLICA ARGENTINA

Multiteatro

Hotel ★★★ Sup El Libertador Cataratas e-mail: consultas@ellibertadoriguazu.com.ar

TE. BINGO: 15-5007-1399 o 4361-1001 INT. 335 (interior marcar 011)

ENTREGA DE TARJETAS CON Crónica QUINTA Y SEXTA DEL SABADO 08-06 Y MATUTINO DEL DOMINGO 09-06

EL INTERIOR TAMBIEN GRITA POR EL TRUEQUE

Centenares de personas se manifestaron frente a la Casa de Gobierno de la provincia de Mendoza para reclamar a las autoridades que se regule la Ley del Trueque y que se derogue una disposición de la Dirección General de Escuelas Provinciales que prohibió recientemente que se desarrollen actividades vinculadas a la obtención y trueque de todo tipo de mercaderías y elementos en los diferentes establecimientos escolares. A medida que se agudiza la crisis en el país, mucha gente fue hallando soluciones en el trueque, pero en la mencionada provincia cuyana hubo fuertes reacciones contra la controvertida disposición a lo que se sumó el reclamo para regularizar la Ley del trueque, algo de vital importancia para que la actividad, que cada vez gana más adeptos, tenga el sustento, el respaldo de la ley.

Masiva concentración en Mendoza por la Ley Nacional del Trueque; no los dejan instalarse en las escuelas

Esta reacción de los trocadores en Mendoza, puede transformarse en el inicio de masivas protestas de quienes hacen trueques de artículos en las demás provincias del territorio nacional.

La coordinadora regional del trueque en Mendoza, Olga Colosimo, cuando se le requirió una opinión acerca de los sucesos acaecidos en la provincia cuyana explicó a Cronitrueque que "esta trocada frente a la casa de gobierno fue pacífica y totalmente espontánea. Aquí no hubo nada organizado de antemano, exigimos que se apoye la Ley Nacional de Trueque y que no nos cierren más las puertas de las escuelas para que podamos trabajar".

Más adelante y al ampliar sus consideraciones, con gran énfasis Olga Colosimo sostuvo que "estos señores funcionarios no entienden que este sistema de trabajo y de vida lo eligió el pueblo ante una crisis nunca vista antes en la Argentina y que hoy, lamentablemente, hay un nuevo país. En nuestra provincia existen más de mil nodos y si Mendoza fue la única provincia donde no hubo hasta estos momentos un estallido social ni muertes de niños por desnutrición o hambre, fue precisamente porque la gente se volcó totalmente a esta actividad para poder sobrevivir y afrontar con mejores perspectivas sus tremendas necesidades, algunos siendo socios y otros se incorporaron en forma instantánea. Trocar es dignidad y queremos que la Ley de Regulación no sea de privación".

La mujer también agregó al culminar sus declaraciones que "nos invitaron a ir al Centro de Exposiciones para negociar, pero no vamos a dejar de reclamar hasta que alguien aparezca con algún papel firmado que nos vaya solucionando el tema. Las autoridades no querían que llegáramos a concretar este tipo de movilizaciones. Hablamos con el fiscal del estado Pedro Zinn y con el secretario del ministerio de gobierno".

Los organizadores anunciaron que el próximo 10 de junio, se llevará adelante "una trocada de gran dimensión en el mismo lugar, frente a la casa de gobierno y esperamos que la convocatoria tenga una respuesta verdaderamente multitudinaria para que podamos reunir a más de diez mil personas. Será muy importante para que de una vez por todas el trueque sea ley".

Es indudable que tanto en las provincias como en Buenos Aires, el trueque cada vez atrapa a más gente que se ve golpeada por la crisis económica, social y el imparable desempleo, y que encontró en esa actividad una esperanza para mejorar de a poco.

Y esta situación, a partir de lo que ocurrió en Mendoza, abre un interrogante acerca de si movilizaciones como la que se produjo frente a la Casa de Gobierno mendocina se repetirán en otras provincias del país, para evitar impedimentos al desarrollo de la actividad y para que de una vez por todas, el trueque tenga el respaldo de una Ley.

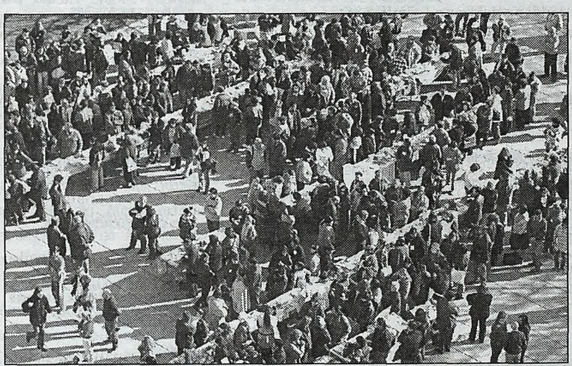

La concentración frente a la Casa de Gobierno de Mendoza congregó a centenares de personas que encontraron en el trieque una alternativa válida para enfrentar la crisis.

(ESPACIO DE PUBLICIDAD)

Músicos trocaron un recital

La mañana frente a la explanada de la Casa de Gobierno mendocina fue sumamente colorida, más allá de la protesta y de la bronca de los prosumidores. Los organizadores precisaron que 200 mil personas viven del trueque en toda la provincia de Mendoza.

Entre los toques de color en un espacio de 40 metros por 60, se registró el caso de un grupo musical de folclore que cambió el recital por algunos elementos musicales que se trocaban y durante toda la mañana brindó cuecas y chamamés. Así llegaron mujeres para cambiar algunas vestimentas por alimentos, otros llegaron con hortalizas y verduras, con zapatos y respecto de esto se destacó que "mucha gente produce las cosas en sus casas, como hortalizas y verduras, calzado y ropas que ellos mismos fabrican y luego deciden trocarlos en las redes, lo que hace que también se fomente la producción aunque sea casera, puesto que ante la dificultad de vender un producto, resulta más rápido y más factible fabricarlo y luego trocarlo".

También se registró la presencia de servicios como peluquerías y reparaciones.

Notas, avisos clasificados y de nodos, publicidades comerciales, distribución de diarios en créditos del P.A.R. dentro de los nodos, etc., contactarse con : Trueque-Pyme al (011) 15-5182-6754

Ticket Trueque

Vale 1 Crédito "E"

del PROGRAMA DE AUTOSUFICIENCIA REGIONAL

Nº 671437

Extendido para ser usado en forma restringida dentro de la Red Global de Trueque Solidario.

Tel/Fax: (01) 251-1974
CUIT: 20-14762347-0

NODOS DEL LUNES 3

9 DE ABRIL - 10 A 12 HS. - ROCIO - RESTELLI 1856
9 DE ABRIL - 14 HS. - BELEN - RESTELLI N°1856 LOCAL
9 DE ABRIL - 14 HS. - SOL II - GARREDOR N°287 LOCAL
ADROGUE - 18 HS. - S. ANTONIO - 24 DE SETIEMBRE - S. DE FOMENTO
A. KORN - 14 HS. - S. NICOLAS - H. IRIGOYEN KM 42500
A. KORN - 15:30 A 17:30 HS. - LAS AMELIAS - CALLAO Y BOLIVIA
A. KORN - 16 HS. - AVANZAR - AMENEDO Y S. LUIS - CAPILLA
A. KORN - 17 A 19 HS. - VOLVER A EMPEZAR - LA CALANDRIA
A. KORN - 17 HS. - MI SOL - PTE. PERON 936
A. KORN - 18 HS. - NVA. ESPERANZA - ARANA E/ 11 Y 12
A. KORN - 9 A 12 HS. - LA PIRAMIDE - AV. GALICIA 588
ALEM - 17 HS. - LA PIRAMIDE 1 - ISLETA 2249
ALTE. BROWN - 10 HS. - NVA. GENERACION 2 - OYUELA 466 E/ SOLER Y CORDERO
ALTE. BROWN - 18 HS. - NUESTRO NODO - RIVADAVIA 438
ARRECIFES - 18 HS. - EL MILAGRO - VELEZ SARFIELD 1674
A. SEGUI - 17 HS. - 6 DE ENERO - OYUELA 1976
AVELLANEDA - 10 HS. - AMADO NERVO - LA FUENTE 173
AVELLANEDA - 13 HS. - ROSA MISTICA - AV. MITRE 5687
AVELLANEDA - 13 HS. - B. UNIDO - ROCA Y 12 DE OCTUBRE CLUB
AVELLANEDA - 14 HS. - LA PIRAMIDE 1 - MEXICO 339
AVELLANEDA - 14 HS. - CLUB 1º DE MARZO - M. ESTEVEZ 884
AVELLANEDA - 14 HS. - RIOJA - LA RIOJA 1887
AVELLANEDA - 14.30 HS. - B. AGUERO - S. DE FOMENTO B. AGUERO
AVELLANEDA - 14 A 17 HS. - B. AGUERO - AGUERO Y LIMAY
AVELLANEDA - 15 HS. - B. AGUERO 1 - AGUERO Y LIMAY
AVELLANEDA - 16 HS. - LA PIRAMIDE 2 - DI TELLA 2247
AVELLANEDA - 17 HS. - VIRGEN DE SHOENSTATT - CNO. GRAL BELGRANO Nº 902
AVELLANEDA - 17 HS. - SOBREVIVIR - MALVINAS Y BIGGIO, A LA ALT. DE SIXTO LASPIUR 3000
AVELLANEDA - 18 HS. - DON BOSCO - DùORBIGNY 2578
AVELLANEDA - 18 HS. - SOBREVIVIR - DESARLI 250
AVELLANEDA - 18 HS. - ACUARELA - G. MISTRAL Y BILBAO LA VIEJA CLUB
AVELLANEDA - 9 HS. - SOL DE AMERICA - KLOSTERMAN Y AGUILAR
AVELLANEDA - 9 A 11 HS. - ESTRELLA AZUL - YERBAL 165
B. BLANCA - 14,30 HS. - BANFIELD - ALMAFUERTE 1974
B. BLANCA - 15 HS. - GUARANI - CERRITO AL 2200
B. BLANCA - 17 HS. - DEL BARADERO - LAPRIDA 950
BANFIELD - 14,30 HS. - LA LOMA - MANZANA 25 CASA 95 VILLA 21
BANFIELD - 14 HS. - IRIARTE - AV. IRIARTE 2638 Y S. MARIA DEL BUEN AYRE
BANFIELD - 14 A 16 HS. - S. PEDRO - 107 E/ 12 A Y 12
BANFIELD - 16 HS. - CLAVEL DEL AIRE - C. 126 E/ 18 Y 19
BANFIELD - 14 HS. - LUJAN - CNO. GRAL BELGRANO E/ 205 Y 206
BARADERO - 19 HS. - TOCONAS - CALLES 153 E/22 Y 23 S. DE FOMENTO
BARRACAS - 12 HS. - BUENA VENTURA - C. 24 Y BERGARA S. DE FOMENTO
BARRACAS - 18 HS. - CLUB SARMIENTO - C. 8 N° 4739 E/ 147 Y 148
BERAZATEGUI - 17 HS. - BUENAVENTURA - AV. BELGRANO Y 24
BERAZATEGUI - 14 HS. - EL OMBU - C. 153 N° 2246 E/ 22 Y 23
BERAZATEGUI - 14 HS. - BUENAS ONDAS SOURIGUES - C. 349 E/ 263 Y 264
BERAZATEGUI - 14 Y 10 HS. - EL ZORZAL - C. 25 E/ 107 Y 108
BERAZATEGUI - 14,30 HS. - PIRAMIDE - C. 147 Nº 2643 E/ 26 Y 27
BERAZATEGUI - 14,30 HS. - JAZMIN MARUMAR - FCIO. VARELA 557 E/ 105 Y 106
BERAZATEGUI - 15,30 HS. - LA PRIMAVERA - 133 Nº 437
BERAZATEGUI - 15 HS. - MAFALDA - 156 E/ 18 Y 18 A
BERAZATEGUI - 16 HS. - NTRA. SRA. DE SURUMI - 31 E/ 163 Y 164
BERAZATEGUI - 16 HS. - LOS AMIGOS 3 - 132 Y 28
BERAZATEGUI - 16 HS. - COCO - C. GRAL. BELGRANO
BERAZATEGUI - 16.30 HS. - LASAMIGAS - 48 AC 149 Y 150
BERAZATEGUI - 16:30 HS. - ROCA FUERTE - C. 126 Y 2 CLUB
BERAZATEGUI - 17 HS. - TRUEQUE MUNDO - 133 E/ 22 Y 21
BERAZATEGUI - 17 HS. - LOS CIRUELOS - 3 Y 129
BERAZATEGUI - 17 HS. - LOS AMIGOS 2 - 140 E/ 42 Y 42 A
BERAZATEGUI - 18 HS. - EL LOGRO - C. GRAL. BELGRANO 2966 E/ 28 Y 29
BERAZATEGUI - 18 HS. - JOSUE - 155 E/ 9 Y 10
BERAZATEGUI - 18 HS. - CARLOS 5 - C. GRAL. BELGRANO E/ 28 Y 29
BERAZATEGUI - 18 HS. - ILUSION - C. 132 ESQUINA 28
BERAZATEGUI - 18 HS. - GAUCHITO GIL - 136 E/ 5 Y 6
BERAZATEGUI - 19 HS. - POR SIEMPRE JUNTOS - C. 618 Y 505 QUINCHO
BERAZATEGUI - 9 HS. - SU-MO - S. DE FOMENTO SEVILLA, C. 116 E/ 30 Y 31
BERAZATEGUI - 9 HS. - SHALOM - C. 113 Y 3
BERAZATEGUI - 9 HS. - JARDIN DEL SOL - Bº COOP BERMEJO MLL C 12
BERAZATEGUI - 9 HS. - ABRIL - CHACABUCO 573
BERAZATEGUI - 9 A 11 HS. - CASA DEL PAN - PARROQUIA NIÑO DE BELEN
BERAZATEGUI - EL PATO - 9 HS. - BELMONT - BELGRANO 893 LOCALES
BERAZATEGUI - 14 HS. - S. VALENTIN - CLUB S. VALENTIN, ZAPIOLA Y 196 BIS
BERAZATEGUI - 15 HS. - ALAS DE AGUILAS - C. R. SISTERNA Y 185
BERMEJO (MENDOZA) - 18 HS. - ABRIL - MONTEVIDEO 663
BERNAL - 10 HS. - GABY I - RODRIGUEZ PEÑA Y 196 BIS
BERNAL - 14 a 16 HS. - VOLUNTAD Y JUSTICIA - MOSCONI E/ DE PINEDO Y CTE. FRANCO, COMUNIDAD S. PABLO
BERNAL - 14 HS. - ALAS DE AGUIÑAS - BOEDO Y 148
BERNAL - 14 HS. - EL ANGEL 2 - CHACABUCO 573
BERNAL - 15 HS. - VOLVER A LA FUENTE - MONTEVIDEO 921 E / D. ROCHA Y VIEJO BUENO
BERNAL - 17 HS. - NTRA. ILUSION - MAGALLANES Y S. ROMERO
BERNAL - 17 HS. - ROCIO MATINAL - TRENQUE LAUQUEN 2430
BERNAL - 18 A 19 HS. - LAS NENAS - S. JOSE 2265
BERNAL - 14 HS. - LOS 2 HERMANOS - DR. CORTE Y R. DE ESCALADA
BERNAL - 15:30 HS. - ELIEZER - R. DE ESCALADA Y DR. CORTE
BERNAL OESTE - 9 HS. - LA SALITA - SALABERRY Y FELIX LORA
Bº TRUJUI - 14 HS. - WINERS - POSADAS 833
BOSQUES - 10 HS. - UNIDAD - PARANA Nº254
BOSQUES - 14 HS. - EL CISNE - FLORIDA 1050
BRAGADO - 19 HS. - P. INDUSTRIAL - WILTON ESQ. TOMAS GUIDO
BRAGADO - 19 HS. - S. MARTIN - ITUZAINGO 1100 ESQ. ARENALES
BURZACO - 14 HS. - AZUL - CASTELLI 562
BURZACO - 14 HS. - SOL Y DARIO - PELLEGRINI S. DE FOMENTO
BURZACO - 18 HS. - SOL 3 - NECOCHEA Bº EL PINO S. DE FOMENTO
BURZACO - 18 HS. - RAYO DE SOL - S. LUIS S. DE FOMENTO
BURZACO - 14 HS. - ESPACIO ABIERTO - ARREDONDO 4221
BURZACO - 14,30 HS. - EL CNO. DE DEVOTO - P. LOZANO 4601
CAMPANA - 14 HS. - SUAMY - HUMBERTO 1º 829
CAMPANA - 17,30 HS. - CLARIDAD - ITUZAINGO 970
CAMPANA - 9 HS. - SWAMI - HUMBERTO 1º 821
CAMPANA - 10 HS. - ARTIGUENSE - BRASIL 2458
CAPITAL - 10 HS. - EL SAUCE - CASTAÑARES 2191
CAPITAL - 10 HS. - ATENEO POMPEYA 2 - SAENZ 1342
CAPITAL - 10 HS. - EL SOL - BELGRANO 1029
CAPITAL - 10 HS. - NVA. ESPERANZA - BARRO PASO 3545
CAPITAL - 10 Y 13 HS. - RINCON DEL CIRCULO - CORTINA Y BOCACAY
CAPITAL - 13 HS. - LA MUTUAL - ORURO 1518
CAPITAL - 14 HS. - YATAY 961 - YATAY 961
CAPITAL - 14 HS. - STA. LUCIA - SALTA 934
CAPITAL - 14 HS. - NVA. GENERACION 2 - RINCON 1328
CAPITAL - 15 HS. - BAJO BELGRANO - MONROE Nº820
CAPITAL - 15 HS. - ASISTENCIA DESINTERESADA ARGENTINA - G. LAFERRERE Nº3381
CAPITAL - 16 HS. - JULIO CORTAZAR - TERRERO 2377
CAPITAL - 16 HS. - LA SUERTE - AV. RIVADAVIA 9037
CAPITAL - 17 HS. - DEMOSTENES - AV. S. MARTIN 4735
CAPITAL - 18 HS. - EL 12 - OLAZABAL 3960 - CTRO. DE SALUD Y ACC. COMUNITARIA
CAPITAL - 18 HS. - EL ARBOLITO 1 - EREZCANO 2718
CAPITAL - 18 HS. - FED. GAUCHA - AV. DE LOS CORRALES 6574
CAPITAL - 18 HS. - EL ARCA - ARISTOBULO DEL VALLE 1480
CAPITAL - 19:30 HS. - ENTERPRISE - AV. MITRE 2351
CAPITAL - 9 HS. - ARTURO ILLIA - ALBERDI Y WENTE
CAPITAL - 9 HS. - LA ESPERANZA DE CASTELAR - PIOVANO 2750
CAPITAL - 9 HS. - CASASCO - 9 DE JULIO Y CASASCO
CAPITAL - 9 Y 17 HS. - LA MISERIA - S. MARTIN 38
CARAPACHAY - 18 A 20 HS. - PTO. TIROL - CTRO. JUBILADOS Y PENSIONADOS
CARHUE - 18 HS. - CTRO. - PEÑA MARTIN FIERRO
CASTELAR - 16 HS. - CTRO. - DOMO DEL CENTENARIO
CHACABUCO - 18:30 HS. - CIELO - OLAVARRIA 365
CHACABUCO - 19 HS. - TRES PRINCESAS - BUCHARDO 605
CHACO - PTO. TIROL - 18 HS. - BARRILETE - OLAVARRIA 365
CHACO - RESISTENCIA - 9 HS. - TRINIDAD - OLAVARRIA 365
CHACO - RESISTENCIA - 9 Y 18 HS. - QUERER ES PODER - AV.ECHEVERRIA Y V.LOVEIRA
CHIVILCOY - 10 HS. - LOS NIRES 2 - CAI 8 Bº OESTE
CHIVILCOY - 10:30 HS. - LOS AROMOS - 25 DE MAYO 1346 - ASOCIACION VECINAL
CHIVILCOY - 18 HS. - DEL MOLINO - MOLINO VIEJO 488 TREVELIN
CHIVILCOY - 18 HS. - LA GOLONDRINA - 481 E/ 10 Y 11
CHIVILCOY - 19 HS. - LA MEDALLA MILAGROSA - PASO DE LOS ANDES 551 Bº J. HERNANDEZ
CHUBUT PTO. MADRYN - 20:15 HS. - LA FAMILIA 2 - CROVARA 5656
CHUBUT - TRELEW - 14 HS. - ARCO IRIS - LOCAL 13 (ARCO IRIS)
CHUBUT - TREVELIN - 20 HS. - BRISA DEL PLATA - CASTELLI Y T. PLAZA 3301
CITY BELL - 9 Y 18 HS. - VANESA - CASTELLI Y T. PLAZA 3301
CIUDAD CELINA - LA MATANZA - 18 HS. - LOS PATRICIOS - MARCELO T. DE ALVEAR 3381
CIUDAD EVITA - 10 HS. - ARBOLITO 2 - J. HERNANDEZ Y POWEL
CIUDAD EVITA - 15 A 19 HS. - PUNTO SUR - SALAVERI Y FELIX LORA S. DE FOMENTO
CIUDADELA - 14 A 16 HS. - MILAGROS - MZA 25 E/ 28 Y 21
CIUDADELA - 15 HS. - MILAGROS - MZA 25 E/ 28 Y 21 (COMEDOR INFANTIL)
CIUDADELA NORTE - 17 HS. - ALMENDRA - S. FCO. DE ASIS 1270
CLAYPOLE - 14 HS. - LA PARRILLA - SUÑE 1381
CLAYPOLE - 14 HS. - ESTRELLA FEDERAL - MZNA 17 CLUB ESTRELLA FEDERAL
CLAYPOLE - 17 HS. - MI FAMILIA - ESPAÑA 5073
CLAYPOLE - 17 HS. - LA CAPILLA - CLAVEL Y GLICINA
CLAYPOLE - 17.30 HS. - COMUNIDAD UNIDAD - BEGONIA Y AV. LACAZE
CLAYPOLE - 18 HS. - 13 DE JULIO - ANEMONA 6445
CLAYPOLE - 8:30 HS. - FUTURO -
CLAYPOLE - 8:30 HS. - EL TAJAMAR - M. MORENO 552
CLAYPOLE - 9 HS. - LA ESPERANZA DE LA PAZ - BRAULIO FUNES - CTRO. DE BOMBEROS
CLAYPOLE - 9 HS. - MAYU SUMAJ - CTRO. COMUNAL -
CLAYPOLE - 18 HS. - EL SUR - CARCANO 3553 - PARRILLAS LOS 3 GAUCHITOS
CORDOBA - ALTA GRACIA - 15 HS. - S. LORENZO - PJE. S. LORENZO
CORDOBA - ALTA GRACIA - 21 HS. - EBENEZER - AV. S. MARTIN - CINE V. GIARDINO
CORDOBA - LA PAZ - 18 HS. - FATIMA - CLUB LOS TALAS, C. ESTEBAN ECHEVERRIA 50
CORDOBA - MAYU SUMAJ - 20 HS. - UNA AVENTURA MAS - URUGUAY 239
CORDOBA - PUNILLA - 18 HS. - HACIA UN FUTURO SOLIDARIO - ARTURO ILLIA S/N
CORDOBA - S. LORENZO - 17 HS. - LA MACARENA - RUTA 26 Y CORTES SALAS
CORDOBA - V. GIARDINO - 15 HS. - CHERUBICHA - EL GALPON LESANDRO
CORDOBA, V. DOLORES - 15,30 HS. - EL ARGENTINO - ITUIZANGO Y DRUMOND
CORRIENTES - SANTO TOME - 17 HS. - S. CAYETANO - S. CAYETANO Nº1551
CORRIENTES - VIRASORO - 17 HS. - DEL VISO PANAMERICANO 2 - COLECTORA Y 11 DE SEPTIEMBRE
DEL VISO - 10 A 20 HS. - ROCIO DE MIEL - FORMOSA Y S. PEDRO
DEL VISO - 14 HS. - LA PLACITA - S. CAYETANO Nº1551
DEL VISO - 14 HS. - LAS NENAS - STA. EULALIA Y CASEROS
DEL VISO - 14 HS. - JESUS SALVADOR - H. G. MARTIN Y SARMIENTO NORUEGA Y LAS VIAS DEL FERROCARRIL URQUIZA
DEL VISO - 14 Y 10 HS. - MEGA TRUEQUE DEVOTO 1 - BERMUDEZ 3351
DEL VISO - 18 HS. - GRAL. MANUEL BELGRANO - NICOLAS AVELLANEDA 1165
DEL VISO - 9 HS. - VECINOS NUEVOS - CHASCOMUS 160
DEL VISO - 9:30 HS. - DOLORES - CHASCOMUS 160
DERQUI - 14 HS. - MONSERRAT - BARADERO 3982
DEVOTO - 10 HS. - LAS CHIMENEAS - MATANZA 926
DOCK SUD - 14 HS. - S. MARTIN - LA BLANQUEADA 3840
DOLORES - 15 HS. - ARBOLITO VERDE - AV. EVA PERON Y MANZANA 32
DOLORES - 16.30 HS. - DON TORCUATO - ARATA E/ ECUADOR Y BRASIL, IGLESIA S. JOSE
DOMINICO - 18 HS. - PAN Y TRABAJO - OMBU Y LUGONES
DOMINICO - 18 a 20 HS. - LA ILUSION - L. DE LA TORRE S/N
DOMINICO - 9 HS. - LA FAMILIA - EMILIO LAMARCA 3556
DON ORIONE - 14 HS. - 25 DE MAYO - CLUB 25 DE MAYO, 25 DE MAYO ESQ. BRASIL
DON TORCUATO - 17 HS. - FUERTE BARRAGAN - BRASIL 515 E/ LIBERTAD E INDEPENDENCIA
DON TORCUATO - 18 HS. - SANJORGE - URQUIZA
DON TORCUATO - 18 HS. - DEL CARMEN - IDELFONSO CUADRADO S/N
DON TORCUATO - 18 HS. - S. JORGE - PANCHO RAMIREZ Y AMBROSETTI CLUB
ENSENADA - 15 HS. - EL GAUCHITO - BOULEVARD MONTANA
ENSENADA - 18 HS. - CGIO. EL MADERO - RAMIREZ SUD AL FINAL
ENTRE RIOS - 18 HS. - EL CARRUSEL - ÑANDUBAY E/ ARGERICH Y CHICLANA
ENTRE RIOS - 19 HS. - ENCUENTRO SOLIDARIO 2 - PERU 1257
ENTRE RIOS - GUALEGUAY - 18 HS. - CARRUSEL - ÑANDULAN Y ARGERICH
ENTRE RIOS - GUALEGUAYCHU - 9 HS. - INFINITO - S. LORENZO 629
ENTRE RIOS - PARANA - 17 HS. - MILENIUM 3 - TUCUMAN 372
EZEIZA - 18 HS. - LATERRAZA - YRIGOYEN ESQUINA SALTA
EZEIZA - 14 HS. - SAGRADO CORAZON - AV. LA PLATA 4469
EZEIZA - 14 HS. - GEDEON 5 - MANUTO Y VENEZUELA
EZEIZA - 14 HS. - S. CAYETANO - 895 Y S. JOSE
EZEIZA - 9 A 11 HS. - LAFIAT - AV.SARMIENTO Y MORTOVANI
EZPELETA - 14 a 16 HS. - UNA MIRADA DE FE - 7 E/ 43 Y 44 IGLESIA
EZPELETA - 14 HS. - M. ACOSTA - MONSERRAT Y DAMASCO
EZPELETA - 15 HS. - S. CAYETANO 2 - 895 Y S. JOSE
F. VARELA - 17 HS. - S. CAYETANO - 895 Y S. JOSE
F.VARELA - 17 HS. - SIEMPRE VERDE - COLOMBIA E/ PIRAN Y REPUBLIQUETA
FCIO VARELA - 14:30 Y 15:30 HS. - MALVINAS I - LOS QUEBRACHOS 2366 S. DE FOMENTO MALVINAS I
FCIO. VARELA - 14 HS. - LAS ALICIAS - C. 1310 N°1257 GALPON
FCIO. VARELA - 17 HS. - LAS ALICIAS -
FCIO. VARELA - 17 HS. - V. S. LUIS - C. 1353 N° 474
FCIO. VARELA - 18 HS. - STA. ROSA - BONN 726
FCIO. VARELA - 14,30 HS. - JUNIOR - C. 560 S/N B. V. ARGENTINA
FCIO. VARELA - 14 HS. - JARDIN MI REDENTOR - B. BLANCA 444 E/ CABILDO Y PRIMERA JUNTA, B° S. MARTIN
FCIO. VARELA - 14 HS. - POR GRACIA DIVINA - C. 562 N° 1042
FCIO. VARELA - 14 HS. - LOS OLIVOS - LAS MARGARITAS Y HEREDIA
FCIO. VARELA - 15 HS. - BATUKADA - FAMATINA Y VID KM 37
FCIO. VARELA - 16 HS. - ALAS DE LIBERTAD - LAS ANEMONAS 311
FCIO. VARELA - 17 HS. - FENIX - PODESTA 566
FCIO. VARELA - 17 HS. - LUZ - 14 ESQ 5
FERRARI - 15 HS. - LA QUINTA - CONSTITUYENTES 464
FERRARI - 9 HS. - AVE FENIX - 13 E/ 5 Y 6
FERRARI - 9 A 11 HS. - LA FIAT - AV. SARMIENTO Y MONTOVARI
FERRARI - 9 A 12 HS. - INMASCULADO CORAZON - S. ANTONIO Y M. PAZ PARROQUIA
FCIO. VARELA - 10:30 HS. - LA HUELLA - LOS AROMOS N°2327 E/ ZORZAL Y CARDENAL
FCIO. VARELA - 10 HS. - INMACULADO CORAZON - S. ANTONIO Y MARCOZ PAZ
FCIO. VARELA - 11 HS. - NISSI - ITALIA 135
FCIO. VARELA - 13 A 17 HS. - FIAMA - ACONCAGUA Nº2460
FCIO. VARELA - 14 HS. - MARAVILLAS - LUIS BRAILE Y ESPOSO CURIE
FCIO. VARELA - 14,30 HS. - MAXI - 805 Y 832
FCIO. VARELA - 14 HS. - EL CEIBO - ESTRADA Nº50 CTRO. DE JUBILADOS
FCIO. VARELA - 14:30 HS. - CARLOS MUJICA - TAPALQUE E/ ISLAS ORCADAS - CAPILLA STA. CATALINA
FCIO. VARELA - 15 HS. - ATARDECER - S. DE FOMENTO, UNION Y PROGRESO, SEGUI Y 14
FCIO. VARELA - 15 HS. - MORENA - GUANACACHE
FCIO. VARELA - 15 HS. - EL PARQUE - 8 E/ 23 Y 24
FCIO. VARELA - 15 HS. - COPA DE LECHE - C. 21 ESQ. LA CAROLINA CLUB
FCIO. VARELA - 16 HS. - LOS MENOS VALIDOS - AV. TRABAJO Nº1569
FCIO. VARELA - 16 HS. - LUJAN - LOS PARAISOS 2463
FCIO. VARELA - 16 HS. - RAMON CARRILLO - MARTINEZ CASTRO Y CASTAÑARES fte A PLAZA
FCIO. VARELA - 16:30 HS. - ILLIA - HOMERO 598
FCIO. VARELA - 18 HS. - FLORIDA - DEAN FUNES 1341
FCIO. VARELA - 9 HS. - LA AMISTAD - LOS EUCALIPTOS Y CHOPIN
FCIO. VARELA - 9:30 HS. - GARIN CTRO. - BOURDET Y DE CHIARA
FLORES - 18 A 21 HS. - MANOS SOLIDARIAS - 2 DE SEPTIEMBRE Y 130
FLORIDA - 18 HS. - POR VOZ - PALERMO 363
FRANCISCO ALVAREZ - 15 HS. - DEL VALLE - LA RIOJA 555
GARIN - 16 HS. - CAMBALACHE 3 - CARBALLIDO 405
GRAL. BELGRANO - 18 HS. - EL TRIANGULO - LA CASONA, RIVADAVIA Y TRUEBA
GRAL. PACHECO - 14 HS. - AVE FENIX - LAS MARGARITAS Y RIO NEGRO, B53, B. AGUA DE ORO
GRAL. PACHECO - 9 HS. - AVE FENIX - LAS MARGARITAS Y RIO NEGRO, B53, B. AGUA DE ORO
GRAL. RODRIGUEZ - 11 HS. - EL HELADERO - 25 DE MAYO Y PUEYRREDON
GRAL. RODRIGUEZ - 15 HS. - EL QUINCHO - FLORIDA Y CENTRAL
GRAL. RODRIGUEZ - 15 HS. - LOMA NEGRA 2 - BARNES 2347
GRAL. RODRIGUEZ - 15 HS. - SU TRUEQUE - 10 E/ PELLEGRINI Y 2 DE ABRIL
GRAL. RODRIGUEZ - 15 HS. - EL MOLINO - CONCORDIA
GRAL. RODRIGUEZ - 15 HS. - PICAFLOR - CORONADO Y SOTORNI
GRAL. RODRIGUEZ - 17 HS. - LOS ANGELES - USUHAIA 315
GRAL. RODRIGUEZ - 17 HS. - EL MANANTIAL - LIMAY 1615
GRAL. RODRIGUEZ - 17 HS. - MARIA - RUTA 210 Y STA. FE
GRAL. RODRIGUEZ - 9.30 HS. - ROSARIO - ROSARIO Y AGUIRRE - CAPILLA NTRA SRA DE ROSARIO
GERLI - 9 HS. - LA ROSA - RUTA 210 Y CLARK
GERLI - 9:30 HS. - DEPORTIVO - CLARK 90
GLEW - 14 HS. - TESON - ALBERDI 303
GLEW - 14 HS. - LA UNIDAD - RUTA 210 Y LOS PATOS
GLEW - 14 Y 16 HS. - NVA. ERA - RUTA 210 Y LOS PATOS PASEO DE COMPRAS
GLEW - 15 HS. - RAYO DE SOL - CHACABUCO Y BS. AS.
GLEW - 16 HS. - 15 DE ENERO - S. DE FOMENTO 15 DE ENERO, STA. FE 550
GLEW - 17,30 HS. - S. JOSE - EVA PERON 751 S. DE FOMENTO M. MORENO
GLEW - 14 HS. - LOS 7 HERMANOS SOLIDARIOS - ARMONIA 6339
GLEW - 14 HS. - SOLIDARIO - AV IBLASALLE
GLEW - 14 HS. - EL FOGON - CEPEDA E ITALIA S. DE FOMENTO
GLEW - 15,30 HS. - M. ACOSTA - M. ACOSTA 4848
G. CATAN - 10 HS. - ALBERDI - MATIENZO 4865 CLUB ALBERDI
G. CATAN - 10 HS. - BAMBI - SIMON PEREZ 5959
G. CATAN - 10 HS. - TODOS PODEMOS - RAFAL OBLIGADO 6743
G. CATAN - 13 A 16 HS. - VIDA - LLORENTE Y RUTA 3 ALT. KM 30
G. CATAN - 13 HS. - LAS 3 NIÑAS - B. BLANCA Y CUYO
G. CATAN - 13:30 A 17 HS. - OSIRIS 2 - CUYO 6848
G. CATAN - 13:30 A 17 HS. - LEALTAD - PAMPERO 4630
G. CATAN - 13:30 Y 15:30 HS. - GARONE - ARROTEA 3882
G. CATAN - 14 HS. - LAS CASITAS - ENRIQUE CLAY 2540
G. CATAN - 14 HS. - EL REBUSQUE - CALDERON DE LA BARCA 2800
G. CATAN - 14 A 16 HS. - CAT. EL ARBOLITO - ACHEGA 4425
G. CATAN - 14 A 16 HS. - CAT. EMANUEL -
G. CATAN - 14 A 16 HS. - LA UNION - ANDONAEGUI 4275
G. CATAN - 14 HS. - EL ALMACEN - ACHIRO Y FLORENTE
G. CATAN - 14 HS. - LA BUENA FE - JUAN B. JUSTO Y ECHAURRI
G. CATAN - 14 HS. - LOS CEIBOS SOLIDARIOS - ESTIVAO Nº 590
G. CATAN - 16 HS. - GRANJA LOS CIRUJAS - BALBOA 3213
G. CATAN - 16 A 18 HS. - LA CATANENSE - POSAMAY 53
G. CATAN - 9 Y 14 HS. - LA CATANENSE - POSAMAY 53
G. CATAN - LOS CEIBOS - 17 HS. - COMETA - J. ELECAGARAY 250
G. CATAN - PONTEVEDRA - 18 HS. - RAYITOS DE SOL - PRINGLES Y J. B PALACIOS
G. CATAN - 10 Y 15 HS. - PODEMOS - INT. MANNY 845
G. CATAN - 10 Y 15 HS. - PODEMOS - INT. MANNY 845
GONZALEZ CHAVEZ - 15 HS. - LEALTAD II - PASO DE LOS ANDES 235
GRAL. GUTIERREZ (MENDOZA) - 17 HS. - LAS LOMAS - BERAZATEGUI Y S. M. MONTE
GRAL. RODRIGUEZ - 15 HS. - GUERNICA - 103 Y 116
GRAL. RODRIGUEZ - 15 HS. - LAS NIETAS - 114 E/ 121 Y 123
GRAND BOURG - 16 HS. - UNIDAS - 102 E/ 123 Y 125
GUERNICA - 14 HS. - MI GRANITO DE ARENA - Sta.ELENA e/ LAVALLE Y MORENO
GUERNICA - 14 HS. - 5 DE JULIO - 128 E/ 133 Y 135
GUERNICA - 14 HS. - GENDARMERIA - PTE. PERON E/ BRASILIA Y PTO. ESPAÑA
GUERNICA - 15 HS. - MILAGROS - C. 58 E/ 120 Y 121
GUERNICA - 18 A 20 HS. - EL SOL DE HUDSON - C. 56 A E/ 150 Y 151
GUERNICA - 9 HS. - MONTENEGRO NORMA BEATRIZ - 48 Y 148 CAPILLA S. ANDRES
GUERNICA - 9 HS. - ATENEO - 158 ESQ. 53
HUDSON - 15 HS. - YAGO - CRISTOBAL Nº1774 S. DE FOMENTO
HUDSON - 17 HS. - CORAZON ABIERTO - BOLIVIA 3200
HUDSON - 18 HS. - LAS NORIAS - BIB. MUNICIPAL DOLAVON
HUDSON - BERAZATEGUI - 9 HS. - EL MAR - JURAMENTO 1159
HURLINGAM - 09 HS. - VOLVER A VIVIR - ZORZAL 555
HURLINGHAN - 15 HS. - LAS CUÑADAS - PUJAL 2260
HURLINGHAN - 18 HS. - ANDY 3 - LANZA 1535
HURLINGHAN - 9 HS. - S. ANDRES - AV. CRISTIANIA 2384
HURLINGHAN - 9 HS. - MANA - RUCHI 3439
I. CASANOVA - 10 HS. - LAS NENAS 1 - ESPINOZA Y GIBRALTAR
I. CASANOVA - 10 HS. - 17 DE MARZO 1 - LOS INCAS 4825
I. CASANOVA - 14 HS. - EL REBUSQUE - BEDOYA 3270
I. CASANOVA - 14 HS. - LAS NENAS - BEDOYA 2450
I. CASANOVA - 15 HS. - S. ANTONIO - AV. CRISTIANIA 2384
I. CASANOVA - 16 HS. - LOS CUÑADOS 2 - PUJAL Nº 2260
I. CASANOVA - 18 HS. - HAYDEE LEONOR VIDELA - BALBASTRO 2700
I. CASANOVA - 18 HS. - ESCORPIO - PRINGLES 1551
I. CASANOVA - 9 HS. - 2000 NUEVO MILENIO - AGUARIBAY 2730
I. CASANOVA - 9 A 11 HS. - NUEVO MILENIO - DE LAS BOLEADORAS 2898
ITUZAINGO - 10 HS. - PICKY-PICKY - ACONQUIJA Y L. DE LA TORRE
ITUZAINGO - 11 HS. - PIKY-PIKY - S. DE FOMENTO LOS MANZANARES
ITUZAINGO - 17 HS. - JP - CASTELAR 1948
ITUZAINGO - 18 HS. - CIELOS AZULES - VIDELA 1765
ITUZAINGO - 18:30 HS. - AZUL Y AMERICA - CROACIA Y ROSALES
ITUZAINGO - 18:30 HS. - LA HORMIGA - MARIANO ROSALES Y CROACIA
ITUZAINGO - 9 HS. - BIENVENIDOS 4 - PINTOS Y EVA PERON Bº LAS ACASIAS
ITUZAINGO NORTE - 10 HS. - ACCION 1 Y 2 - TAPI Y TRELLES Bº 25 DE MAYO
JOSE C PAZ - 13 Y 14 HS. - BIENVENIDOS 3 - BRAGADO Y SOLIS
JOSE C PAZ - 14 HS. - EL ARCO - CHARCAS 5817
J. C. PAZ - 10 HS. - BIENVENIDOS 2 - HUACHI Y ALSINA
J. C. PAZ - 15 HS. - BIENVENIDOS 2 - HUACHI Y ALSINA
J. C. PAZ - 10 HS. - BIENVENIDOS 4 - PINTOS Y EVA PERON
J. C. PAZ - 13 HS. - BIENVENIDOS 5 - TOLSTOI 2977
J. C. PAZ - 14 HS. - EL REFUGIO - MATHEU Y C.RO LA ARGENTINA
J. C. PAZ - 14 HS. - AYELEN - EVA PERON 2883
J. C. PAZ - 15 HS. - OBRIGADO 2 - TRES MARIAS Y C. DE LA BARCA Bº MIRADOR DE ALTUBRE
J. C. PAZ - 15 HS. - YANAPAY - BRUGETTI Nº260 A 200 MTS. RUTA 197
J. C. PAZ - 15 A 16 HS. - LOMA NEGRA - VACHI Y RUTA 197
J. C. PAZ - 16 HS. - LEALTAD - ARIAS Y SARMIENTO
J. C. PAZ - 17 HS. - JESUS MISERICORDIOSO - LAS TRES MARIOS Nº 7100
J. C. PAZ - 9 HS. - MIRASOL - KING 957
J. C. PAZ - 9 Y 16 HS. - ANALIA - 12 DE OCTUBRE 780
J. C. PAZ - 13 HS. - PLANETA TIERRA - QUIROGA PATRICIA MONICA - R. HERNANDEZ
J. C. PAZ - 17 A 19 HS. - ESMERALDA - BTO DE MIGUEL 1650
J. MARMOL - 14 HS. - RENACER - DORREGO 1288
JUNIN - 14 HS. - S. CAYETANO - S. DE FOMENTO S. CAYETANO
JUNIN - 15 HS. - 9 DE JULIO - 9 DE JULIO 2737 P.A.
JUNIN - 18 HS. - LA FRATERNIDAD - ESTACION FRATERNIDAD, LADO SUR, ESCUELA 13
JUNIN - 15 HS. - LAS CUÑADAS - RUTA 5 EX 7. KM. 57,500
JUNIN - 15 HS. - POR NUESTROS HIJOS 1 - CASA 139 SECTOR C C. 310 TIRA 62
LA CUADRADA - 18 HS. - PICO FEDERAL - 16 Y 115
LA FRATERNIDAD - 9 HS. - EL VOLCAN - 17 ESQ. 116
LA FRATERNIDAD - 14 HS. - B. ESTE - 33 ESQ. 16
LA MATANZA - 14 HS. - EL CALDEN - RALICO 2100
LA PAMPA - GRAL. PICO - 10 HS. - YAPEYU - YAPEYU 1600
LA PAMPA - GRAL. PICO - 15 HS. - EL JARDIN SOLIDARIO - RAUL B. DIAZ Y 1º DE MAYO
LA PAMPA - GRAL. PICO - 20 HS. - ALSER - ITALIA Y ERRECALDE
LA PAMPA - STA. ROSA - 16,30 A 18 HS. - 5000 - BERTERA E/ UNANUE Y GRAL ACHA
LA PAMPA - STA. ROSA - 17 HS. - EMANUEL - P. DORRUPE 1034
LA PAMPA - STA. ROSA - 19 HS. - EL SUEÑO - C. 519 E/ 21 Y 22
LA PAMPA - STA. ROSA - 19:30 HS. - AZUCAR - C. 19 E/ 55 Y 56, CLUB BOCHIN
LA PAMPA - STA. ROSA - 20 HS. - matheu - 63 E/ 1 y 2 la plata
LA PAMPA - TOAY - 18:30 HS. - MATHEU - C. Nº63 E/ 1 Y 2
LA PLATA - 14 HS. - 19 DE NOVIEMBRE - C. 151 E/ 59 Y 60
LA PLATA - 17 HS. - NAHUELITO - JUAN B. JUSTO 4650
LA PLATA - 18 HS. - MANOS AMIGAS - M. PAZ Y RIO CUARTO
LA PLATA - 18 HS. - SAGRADA FAMILIA - RAULIS ESQ. VARELA
LA PLATA - 14,30 HS. - MAILIN - RUIZ DE LOS LLANOS 5252
LAFERRERE - 10 HS. - ESPACIO VERDE 1 - MONSEÑOR MAY 1999
LAFERRERE - 13 A 16 HS. - CORAJE 3 - COLON 635
LAFERRERE - 14 HS. - LOS CHICOS - MONTEVIDEO 3832
LAFERRERE - 16:30 HS. - LIBERTAD Y DIGNIDAD - LIBERTAD 3776
LAFERRERE - 18 HS. - MEDALLA MILAGROSA - CONDARCO Y BOUCHARD
LAFERRERE - 9 A 12 Y 14 A 17 HS. - JESUS PAN DE VIDA - SARMIENTO Y BUERAS
LANUS - 14 HS. - MARIA DEL ROSARIO - PRINGLES Nº876 CLUB
LANUS - 14 HS. - SOLARI 1 - CHASCOMUS 1420
LANUS ESTE - 16 HS. - EL ABEDUL - KLOSTERMAN Y GUIDO
LANUS ESTE - 10 HS. - LA FABRICA - 1º DE MAYO 2779
LANUS ESTE - 10 HS. - EL CONDOR - GUIDO SPANO 1120
LANUS ESTE - 14 HS. - PROSPERIDAD - PICHINCHA Nº 3731
LANUS ESTE - 9:30, 11 Y 9:30 HS. - EL CICLON - HERNANDARIAS 4500, ESQ. BENITO PEREZ GALDOS
LANUS OESTE - 14 HS. - STA. RITA - ARISTOBULO DE VALLE 1684
LANUS OESTE - 14 A 16 HS. - DEFENSORES DE CARAZA - 1 RO. DE MAYO E/ TAGLE Y LA VIA DE LA EST. CARAZA
LANUS OESTE - 14 HS. - LA IGLESIA - CANADA 4294
LANUS OESTE - 9 HS. - SANTARITA - A.DEL VALLE 3086
LANUS OESTE - 9 A 11 HS. - LAURA - HERNANDARIA 4500 S. DE FOMENTO
LANUS OESTE - 9, 30 HS. - MILAGROS - LARRAZABAL E/ AZAMOR Y GALINGASTA
LANUS OESTE - 9:30 HS. - B. TRAUT - AVELLANEDA Y 17 DE OCTUBRE
LANUS OESTE - 14 HS. - MANOS SOLIDARIAS - ESC. JULIO QUINTANILLA 26 DE ENERO
LANUS OESTE - 14 HS. - LOS MELLI - J. HERNANDEZ E/ ALBERDI Y ENCINA
LAS FLORES - 18:30 HS. - NILDA - G. MISTRAL Y ALBERDI
LAS HERAS (MENDOZA) - 18:30 HS. - MILAGROS - CELMAN JUAREZ 456
LAS MALVINAS - 14 HS. - LOURDES - CONGRESALES 660

LAS MALVINAS - 16 HS. - RENACER - CAPITAN FLORES 1974
LAS TORRES - PONTEVEDRA - 10 HS. - DIOS PROVEERA - RUTA 1003
LIBERTAD - 10 HS. - EL ROSEDAL - ATAMUALPA Y POZO
LIBERTAD - 10 HS. - MEDIA LUNA - BELLA VISTA 3080
LIBERTAD - 10 HS. - STA. ANA - MALARGUE 1953
LIBERTAD - 14 HS. - EL BUEN SAMARITANO - HELVESIA 1434
LIBERTAD - 14 HS. - RAYITOS DE SOL 1 - DEL CNO. Y EL CORTIJO CANCHA
LIBERTAD - 14 HS. - STA. MARTA 2 - P. CHUTRO Y ATAHUALPA
LIBERTAD - 17 HS. - STA. MARTA 3 - P. CHUTRO Y ATAHUALPA
LIBERTAD - 17 A 19 HS. - STA. MARTA 1 - P. CHUTRO Y ATAHUALPA
LIBERTAD - 14 HS. - SOL - ESTACION FF.CC EL TRIUNFO
LIBERTAD - 16 HS. - SOLIDARIDAD - ESTACION FFCC EL TRIUNFO
LIBERTAD - 18 A 20 HS. - SOLIDARIDAD - EL TRIUNFO
LINCOLN - 14:30 HS. - J. R - CHACABUCO Y PUEYRREDON
LINCOLN - 14:30 HS. - LA ESPERANZA - MENABINO Y MAIPU
LINCOLN - 14:30 HS. - SOL DE LINIERS - L. DE LA TORRE 1190
LINCOLN - 18 HS. - LOS AMIGOS - GUAMINI Y OSTENDE
LINCOLN - 19 HS. - EL TIO - L. DE LA TORRE 1906
LINIERS - 15 HS. - ALEGRIA - BOEDO 139
L. DE ZAMORA - 10 A 12 HS. - LAS AMIGAS DE LOMAS - VOLTAIRE 1945
L. DE ZAMORA - 16 HS. - LOS ANDES 1 - H. YRIGOYEN 9549
L. DE ZAMORA - 18 HS. - NUESTRO B. - JUAN XXIII 558
L. DE ZAMORA - 18 HS. - LA AMISTAD - CHACABUCO Y BS. AS.
L. DE ZAMORA - 18 HS. - EL FORTIN - CHACABUCO Y BS. AS.
L. DE ZAMORA - 9:30 HS. - GANAS DE VIVIR - C. DIHEL Y S. CLARA
LONGCHAMPS - 14 HS. - NUESTRO SEÑOR DE LUJAN - LAHILLE Y M. ACOSTA
LONGCHAMPS - 14 HS. - A MI GENTE - MADARIAGA 1368
LONGCHAMPS - 17:30 HS. - VOLVER A CREER - ROBERTO PETRACA 1706 GALPON
LONGCHAMPS - 17:30 A 19:30 HS. - DARIO - LA PLATA Y LA RIOJA S. DE FOMENTO
L. GUILLON - 16:30 HS. - EL MIRADOR DE LUJAN - LAS MALVINAS Y CASEROS
L. GUILLON - 14 HS. - LUJAN - DOCTOR LUPPI 1590
LUJAN - 10 A 12 HS. - LAS CHICAS LINDAS II - P. VARELA Y MAESTRO ARGENTINO
LUJAN - 11 HS. - LA POBLACION - LA RIOJA Y LA PLATA
LUJAN - 14 HS. - S. CAYETANO - LA NEGRITA Y AYOLA
LUJAN - 16 HS. - UNION Y ESFUERZO - B° UNION Y FUERZA
LUJAN - 17.30 HS. - CAMBALACHE 1 - S. DE FOMENTO P. ARGENTINA
M ACOSTA - 13 HS. - LAS MELLIS - J. HERNANDEZ E/ ALBERDI Y ENCINA
MAIPU (MENDOZA) - 18 HS. - NILDA - G. MISTRAL Y ALBERDI
MALVINAS - 9 HS. - CANDELA - MAIPU S/N - CLUB RENOVACION
MALVINAS - 14 HS. - EL GAUCHITO MILAGROSO - S. MARTIN 457
MALVINAS - 16 HS. - LOS AMIGOS - QUINTEROS N°669 CLUB
MAQUEHUA - 19 HS. - MAR DE AJO NORTE - MITRE Y ENTRE RIOS, CTRO. PARAGUAYO
MAQUINISTA SAVIO - 13 HS. - LOS AMIGOS DEL PAR - RIVADAVIA 4651
MAR DE AJO - 14,30 HS. - AMAS DE CASA - LIBERTAD 3381
MAR DE AJO - 14 HS. - LOS TIOS - PEÑA 4984
MAR DEL PLATA - 10 HS. - MARTES 13 - C. 212 Y AYACUCHO Nro. 8950
MAR DEL PLATA - 10 HS. - TERMAS HUINCO - PADRE DUTTO 1435
MAR DEL PLATA - 14 HS. - CAMET - SOS DE FOMENTO FELIX U. CAMET - MARTINEZ 4500
MAR DEL PLATA - 14 HS. - CTRO. - CORDOBA 2531
MAR DEL PLATA - 14 HS. - CLARIDAD - LOS ANDES 3755, AJAX
MAR DEL PLATA - 15 HS. - CLARIDAD - C. 180 E/ 25 DE MAYO Y LURO
MAR DEL PLATA - 15 HS. - EMPRESA SOCIAL RENACER REGIONAL N° 2 - C. 206 Y 75
MAR DEL PLATA - 15 HS. - EMPRESA SOCIAL RENACER REGIONAL N° 6 - ALVARADO 7361
MAR DEL PLATA - 15 HS. - EL CAÑON - 11 DE SEPTIEMBRE 4756
MAR DEL PLATA - 17 HS. - LOPEZ DE GOMARA - RIO NEGRO 6500
MAR DEL PLATA - 17 HS. - SIEMPRE JUNTOS - URQUIZA 4564, ALTO CAMET
MAR DEL PLATA - 18 HS. - QUINCHO QUILMES - C. 196 Y BOLIVAR
MAR DEL PLATA - 15 HS. - REGIONAL - ORTEGA 3371
MAR DEL PLATA - 15 HS. - PARQUE PALERMO - C. 206 Y 75
MAR DEL PLATA - 15 HS. - MANANTIAL - GUIRALDES 5336
MAR DEL PLATA - 16 A 18 HS. - LA ESPERANZA 2 - VIENA Y BECKER
MAR DEL PLATA - 17 HS. - LA ESPERA - RUTA 200 ESQ. KM 38
MAR DEL PLATA - 18 HS. - MARU -
M. ACOSTA - 10 HS. - LA YLUSION - MUAGUION E/ ENCINA Y ROSALES
M. ACOSTA - 14 HS. - LA ESPERANZA - RUTA 200
M. ACOSTA - 14 HS. - CEFI - RUTA 200 KM 38
M. ACOSTA - 15 A 18 HS. - PALI - CARLOS CASARES 4504
M. ACOSTA - 18 A 20 HS. - LAS REBELDES - BINNON Y S. JUAN S. DE FOMENTO
M. ACOSTA - 9 HS. - LOS AROMOS - KING 900
M. ACOSTA - 9 A 12 HS. - LOS ABUELOS DE MATADEROS - POLA 1073
MARMOL - 14 HS. - COMUNIDAD SOLIDARIA 1 - EDISON 3564
MARMOL - 14,30 HS. - LAFERRERE 1 - RODNEY 5887
MATADEROS - 10 HS. - CREAR TODOS JUNTOS - LASALLE 3071 Y RUTA 21
MATANZA - 15 HS. - LAS LABORIOSAS - RUTA 25 Y BANCALARI
MATANZA - 15 HS. - LA VID - AV. PEREDA Y DEL PROGRESO
MATANZA - 17:30 HS. - ESPERANZA - SALON PADRELLORENS
MATHEU - 14 HS. - ESPERANZA B. S. MARTIN - SALON MUTUAL PADRE LLORENS COOP INTEGRAL
MAXIMO PAZ - 10 HS. - CATEDRAL - DAMIAN HUDSON 344
MENDOZA - 15:30 HS. - LAS 3 B - C B C 8 - B° CIPOLLETTI
MENDOZA - 16 HS. - SOL - ESCUELA JULIO RAFFO DE LA RETA
MENDOZA - 18 HS. - RINCONCITO LAVALLINO - S. MARTIN Y GRAL. ACHA
MENDOZA - 18 HS. - EL TREBOL - MATHUS HOYOS 3205
MENDOZA - 19 HS. - B. S. CARLOS - SALON COMUNITARIO
MENDOZA - ALTO DEL OLVIDO - LAVALLE - 17 HS. - GOTITAS DE MEL - GUARDERIA GOTITAS DE MIEL
MENDOZA - BERMEJO - 18 HS. - EL PARAISO - S. LUIS 1749
MENDOZA - GRAL. ALVEAR - 20 HS. - CERRO ACONCAGUA - ESCUELA CERRO ACONCAGUA
MENDOZA - GODOY CRUZ - 10:30 HS. - AMISTAD - ESCUELA VICTORIANO MONTES
MENDOZA - GODOY CRUZ - 16 HS. - AMISTAR - SARMIENTO 840
MENDOZA - GODOY CRUZ - 18 HS. - AIMARA - RIO JURAMENTO 2574
MENDOZA - GODOY CRUZ - 18:30 HS. - CC SILOE - ACCESO SUR Y RAWSON LAT. NORTE
MENDOZA - GODOY CRUZ - 18:30 HS. - EL GAUCHITO - CHAPAD MALAL Y PUNTA MOGOTES
MENDOZA - GODOY CRUZ - 19 HS. - TRES DESEOS 2 - AZCUENAGA Y E. GONZALEZ - SALON COMUNITARIO
MENDOZA - GODOY CRUZ - 19 HS. - AMOR Y PAZ - TROPERO SOSA 1056
MENDOZA - GODOY CRUZ - 19 HS. - DESSIRE - B° INTEGRACION MF C 8 - SALON
MENDOZA - GUAYMALLEN - 19 HS. - EL TATA - B. V. DE LOURDES
MENDOZA - JUNIN - 19 HS. - AGUARIBAY - CTRO. DE JUBILADOS
MENDOZA - LAS HERAS - 18:30 HS. - ALAS - SALTA 637
MENDOZA - PEDRIEL - LUJAN DE CUYO - 16,30 HS. - AMIGOS - ARAUFO 1850
MENDOZA - RIVADAVIA - 19 HS. - MUJERES UNIDAS - BELGRANO Y PADRE VERA
MENDOZA - S. RAFAEL - 8 HS. - SOLIDARIO - FRANCIA 1189
MENDOZA - V. NVA. - 19 HS. - LA ESCANDINAVA - C. 22 E/ C Y E
MENDOZA, MAIPU - 18 HS. - VENTANA DE LUZ - B ALERCES II (QUINCHO)
MENDOZA, V. HIPODROMO - 16 HS. - LA TATA - VIRGEN DE LURDEZ, CASA 31
MENDOZA BOWEN - 17 HS. - RENATA DELA STA. - ESCUELA RENATO DE LA SANTA
MENDOZA, CARRODILLA - 16 HS. - P. ALBARRACIN - CLUB FERROVIARIO, PERDRIEL
MENDOZA, C. DE LUJAN - 18 HS. - CRISTALINO - BAUNE Y TELIER
MENDOZA, GODOY CRUZ - 18,30 HS. - LA TIA - BOYACA Y FREYRE
MENDOZA, PERDRIEL - 18 HS. - RUCA MALEN - CHAPARRAUGE Y DON QUIJOTE
MERLO - 10 HS. - LOS OLIVOS - LAS DALIAS Y HEREDIA CLUB
MERLO - 10 HS. - AILIN - LAS LILAS Y JURAMENTO
MERLO - 13 HS. - IRUPE -
MERLO - 14 HS. - MIKA - HORTIGUERA 5467
MERLO - 14 HS. - LA CARMELITA - SHUBERT Y LA CARCOVA
MERLO - 14 HS. - SUEÑOS - PICO Y PIZARNO
MERLO - 14 HS. - LA AMISTAD - BOYACA 2671 COMEDOR INFANTIL
MERLO - 14 A 16 HS. - SOL DE JUSTICIA - LAFAYETTE Y GAVILAN
MERLO - 14 A 16 HS. - EL LUCERO - 25 DE MAYO 6022 COMEDOR INFANTIL
MERLO - 14 A 16 HS. - EL LUCERO - 25 DE MAYO 6022 COMEDOR INFANTIL
MERLO - 14 HS. - ALBERTO - N. F Y 25 DE MAYO
MERLO - 14 HS. - ALEGRIA - CONGRESALES 660
MERLO - 15 HS. - SOLEDAD - MURATURE 183
MERLO - 15 HS. - CHISAS - MOSCONI 2200
MERLO - 15 HS. - ALEXIS - G_IRALDES 93
MERLO - 15 Y 16 HS. - LA UNION - BERLIN 3948
MERLO - 15 HS. - NIÑOS FELICES - HELVESIA 1434, B. EL CEIBO
MERLO - 15 HS. - CHICOS FELICES 2 - CHAPARRAUGE Y QUIJOTE CANCHA DE FUTBOL
MERLO - 15 HS. - EL BUEN SEMBRADOR - AV. EVA PERON 2339, LIBERTAD
MERLO - 15 HS. - LUMBRAL DEL CIELO - 25 DE MAYO
MERLO - 15 HS. - EL GAUCHITO - BACH Y MOZART
MERLO - 16 A 18 HS. - GITSY - FLEMING Y P. ARGENTINAS CLUB
MERLO - 17 HS. - LOS 8 HERMANOS - CORDOBA 555
MERLO - 17 HS. - S. JORGE - TELIER 3320
MERLO - 17 HS. - LAS HERMANAS - SALDIAS 970
MERLO - 17 HS. - 11 COLEGIALES - BARILOCHE 1547
MERLO - 17 HS. - LOS TRES HERMANOS - OHIGGINS 945 SOLAR YANET
MERLO - 17 HS. - ESCUELA N° 20 - BULNES Y PEDERNERA
MERLO - 17 HS. - TAMI - GOYA Y R. PEÑA
MERLO - 18 HS. - EL MOLINO - CARHUE N°1550 S. DE FOMENTO
MERLO - 20 HS. - MIRASOLES - 25 DE MAYO 6022
MERLO - 8 HS. - LA ROCA 2 - LAS HORTENCIAS 378
MERLO - 9 HS. - QUIJOTE 2 - LAGOMARSINO 924
MERLO - 9 HS. - LA VENCIDAD - ANDRADE Y VIAT
MERLO - 9 A 11 HS. - PITAGORAS - LAGOMARSINO 1039
MERLO - 9 HS. - LAS FLORES 4 - GARDEÑAS E/ HONTE Y NOVERI
MERLO - 9 HS. - LOS OLIVIS - HEREDIA Y DALIAS CLUB
MERLO - 9 HS. - PEDRIEL - CLUB PEDRIEL, AGUILAR 1212
MERLO - FERRARI - 13 HS. - PONTEVEDRA - IGLESIA INMACULADA CONCEPCION, LA VIRGEN E/ WARNES Y BERLIN
MERLO - 10 HS. - PONTEVEDRA - IGLESIA INMACULADA CONCEPCION, LA VIRGEN E/ WARNES Y BERLIN
MERLO - 15, 30 HS. - S. FRANCISCO - HERMANAS URSULINAS-PEDERNERA Y TOSCANINI-B° SAMORE-FERRARI
MERLO - 15, 30 HS. - S. FRANCISCO - BULNES Y PEDERNERA
MERLO - 18 HS. - PADUA 1 - CAMPORA 195, E/ STA. FE Y MEDRANO
MERLO - 18 HS. - PEDRIEL I - CLUB PEDRIEL, AGUILAR 1212
MERLO NORTE - 15 HS. - LA BRUJITA I - SERRANO Y OYUELA
MERLO NORTE - 15 HS. - TESORO ESCONDIDO - CORDOBA 555
MERLO NORTE - 17.30 HS. - YAVEH - RUTA 200 KM 34
MERLO SUR - 14 HS. - NTRA. SEÑORA DE LUJAN - LAHILLE Y M. ACOSTA
MERLO SUR - 14.30 HS. - LAS FLORES - AV. 9 Y 76- CLUB AMIGOS UNIDOS
M. RIVADAVIA - 14 HS. - LA ESPERANZA - ZAPIOLA Y URQUIZA
MIRAMAR - 14 HS. - BLANQUITA CHAPAY - AV ROTH S/N ÑU PORÁ - GARUPÁ
MISIONES POSADAS - 15 HS. - SAGRADA FAMILIA - AV. ALTE BROWN Y 115
MISIONES - GARUPA - 8:30 HS. - S. JUAN - CTRO. COMUNITARIO S. JUAN BAUTISTA
MISIONES - POSADAS - 17 HS. - EL GALPON - CONDARCO Y MAURE S. DE FOMENTO
MISIONES - SANTO PIPO - 8 HS. - CNO. -
M. CHINGOLO - 10 HS. - LAS MARGARITAS - DEAN FUNES 778
M. CHINGOLO - 14 HS. - 5 ESTRELLAS - N. MALVINAS N°2900
M. GRANDE - 10 Y 18 HS. - MARIS 2 - COLON 1227
M. GRANDE - 14 HS. - DE TODO UN POCO - LAS AZUCENAS 635
M. GRANDE - 14 HS. - EL JAZMIN - ORTEGA Y ALSINA S. DE FOMENTO
M. GRANDE - 14 HS. - EL CARACOL - CTRO. CHILENO ARTURO PRAT, LAS CALAS 87
M. GRANDE - 14 HS. - EL JAHUEL 1 - NERVO 628 S. DE FOMENTO
M. GRANDE - 14 HS. - ALEM PIAL - LAS HERAS 3374
M. GRANDE - 14 HS. - A TODO VERDE 2 - J. V. GONZALEZ Y MALVINAS
M. GRANDE - 15,30 HS. - ENCUENTRO SOLIDARIO - RESTELLI Y S. FERNANDO
M. GRANDE - 15:30 HS. - S. CAYETANO - TRENQUELAUQUEN 65
M. GRANDE - 16 HS. - EMILIA - S. PEDRITO Y LAS HERAS CLUB
M. GRANDE - 16 A 18 HS. - FENIX - AZUENAGA 956
M. GRANDE - 16 HS. - 6 CORAZONES - VERNET Y LOS ANDES
M. GRANDE - 17:30 HS. - EL SOL AMARILLO - G. GOULAN N°272 GALPON
M. GRANDE - 19 HS. - MARIS 3 - S. CARLOS Y HUERGO
M. GRANDE - 9 HS. - S. JORGE DE MONTE - INDEPENDENCIA N°941
M. GRANDE - 9 HS. - PARA EL PUEBLO - MAXIMO PAZ 158
M. GRANDE - 9 HS. - ALMA FUERTE - AV. ROCA N°2776 ESQ. GALILEO GALILEI CASA QUINTA
M. GRANDE - 18 HS. - EL LUCERO - SARRATEA 52
MORENO - 10, 14 Y 16 HS. - EL LUCERO - SARRATEA 52
MORENO - 11 HS. - ACCION DE FE Y ESPERANZA - YAPEYU 2047
MORENO - 14 HS. - LA CUEVA - LARRETE Y NICARAGUA
MORENO - 15 HS. - CARITA FELIZ - P. MORENO Y ALLENDE SALON
MORENO - 15 HS. - AMIGAS DEL TRUEQUE - PERU 5152
MORENO - 15 HS. - M. AUXILIADORA - PLUTARCO Y SHAW, B. LA VICTORIA
MORENO - 15 HS. - PABLO E. HERRERA (SOL) - R. GUTIERREZ 16853
MORENO - 15 HS. - BUFALO - RUTA 23 Y VELEZ SARFIELD
MORENO - 16 HS. - LAS HERMANITAS - RUTA 25 KM 8.500 PARRILLA CLUB
MORENO - 16 HS. - LA BATALLA - S. DE FOMENTO V. ANITA, TUPUNGATO Y TOLEDO
MORENO - 16 HS. - LA PAZ - S. DE FOMENTO A. ALCORTA, SAENZ PEÑA 1876
MORENO - 16 HS. - AZUL Y BLANCO - ECUADOR Y MARCOS DEL BUENO
MORENO - 16 HS. - LAS BRUJAS - GAONA Y LANETTA 2845
MORENO - 16 HS. - AMIGAS DEL TRUEQUE - PERU 5152
MORENO - 17 HS. - AMELIA IGNACIA ROMERO GONZALEZ - GRAL VILLEGAS 2341
MORENO - 17 HS. - FRUTILLITAS - SHAKESPEARE Y F. DE AZARA
MORENO - 18 HS. - EL LUCERITO - GRAL. VILLEGAS 2341
MORENO - 18 HS. - LASBRUJAS - LAREETA 2835
MORENO - 18 A 19 HS. - EL LUCERITO - GRAL. VILLEGAS N° 2341
MORENO - 18 A 19 HS. - LA PROVIDENCIA - LOS ABEDULES Y S. FRANCISCO DE ASIS
MORENO - 18 A 20 HS. - LA UNION - M. CAMPOS 10541
MORENO - 9 Y 15 HS. - LA UNION - M. CAMPOS 10541
MORENO - 14 HS. - LA SOLEDAD II - DISCEPOLO Y PTO. MORENO
MORENO - 14 HS. - MANZANAR - CTRO DE JUBILADOS MORON SUR-S. DEL ESTERO 1548
MORENO - 14 HS. - CARITAS FELICES - ZORRILLA 2886, B. S. JUAN
MORON - 15 HS. - LA NVA. ESPERANZA - STA. MARTA 1871
MORON - 18 HS. - LA MORSEÑA - LOS TILOS S/N
MORON - 19 HS. - EL FARO - MUÑIZ N°564
MORSE - 15:30 HS. - ENTERPRISE - AV. MITRE 2351.
MUÑIZ - 14 HS. - LOS PIBES - R.CASTRO5175
MUNRO - 10 HS. - LOS PIBES - RAMON CASTRO 5175
MUNRO - 15A19 HS. - GIMNASIO B° QUINTANA - INDEPENDENCIA Y LAS LAJAS
MUNRO - 16:30 HS. - EL PORVENIR - B° BRENTANA - SEDE MINI GIMNASIO
NEUQUEN - 17 HS. - LANINCITO - B° LANIN CTRO. COMUNITARIO
NEUQUEN - CUTRAL CO - 17 HS. - PICUNCHES - ESCUELA 170
NEUQUEN - JUNIN DE LOS ANDES - 14:30 HS. - CENTENARIO - B. CENTENARIO, SEDE
NEUQUEN - LAS LAJAS - 18:30 HS. - CENTRAL - B° CENTRAL FRENTE TALLERES HUINCUL
NEUQUEN - PLAZA HUINCUL - 16 HS. - LIMAY - BELGRANO S/N
NEUQUEN - PLAZA HUINCUL - 19 HS. - LOS ALAMOS - SALA COMUNITARIA
NEUQUEN - PLOTTIER - 17 HS. - LAS VIAS - FIRPO Y MARTINICA
NEUQUEN - PLOTTIER - 17,30 HS. - PLAZA HUICUL - SEDE B. CENTENARIO PLAZA HUINCUL, 1RO. DE MAYO Y A. MERIDA
NEUQUEN - PLOTTIER - 18 HS. - SENILLOSA - SARMIENTO Y CHACO
NEUQUEN, PLAZA HUINCUL - 17 HS. - DAMASCO ARCE - 25 DE MAYO 1129 S. DE FOMENTO
NEUQUEN, SENILLOSA - 19 HS. - EL IMPACTO - STO. DIAZ 9241
OLAVARRIA - 18 HS. - AGUA BENDITA - AGUA BENDITA 1474
PABLO PODESTA - 15 HS. - BRENDA - SULLIVAN 1200 - GUARDERIA
PADUA - 10 HS. - TORMENTA - SULLIVAN 1500
PADUA - 18 HS. - DEMARI - CAPUTA 2650
PARANA - ENTRE RIOS - 17 HS. - EL TIGRE - FACUNDO 2536
P. LELOIR - 14 HS. - ASUNCION - ARRIBEÑOS E/ STA. FE Y GALVANI
PASO DEL REY - 17 HS. - PRO SOL - CKUB BANFIEL
PERDRIEL - 15.30 HS. - PEREZ MILLAN - ITALIA S/N
PEREZ MILLAN - 17:30 HS. - V. LOPEZ - CASTELLI 1550 CLUB VTE. LOPEZ
PERGAMINO - 19:30 HS. - PICHINAZO - AV. J. A ROCA Y MEJICO CLUB ILLIA
PERGAMINO - 20 HS. - EXPOTRUEQUE - BULEVARD ROCHA 737
PERGAMINO - 18:30 HS. - EL TORITO - CUBA Y PENA B° S. ALEJO
PILAR - 16 HS. - AGUSTONI - PARAGUAY 712
PILAR - 14 HS. - GE-DE - YERBAL Y CONDARCO
PILAR - 18 A 20 HS. - MANUEL ALBERTI - TUCUMAN N°750
PILAR - MANUEL ALBERTI - 9 HS. - JESUS SALVADOR - NORUEGA Y VIAS DEL FERROCARRIL URQUIZA
PILAR - 14 HS. - VIRGEN DEL ROSARIO - 45 ESQ. 161
PLATANOS - 15 HS. - LOS TIGRES - C. 152 E/ 35 Y 36
PLATANOS - 17,30 HS. - LILI - MAZA N°710
PONTEVEDRA - 10 HS. - LAS VECINAS - PASSO 1251
PONTEVEDRA - 14 HS. - EL BUEN SAMARITANO - PLAZA 349
PONTEVEDRA - 14 HS. - LA ESPERANZA - MIRANDA Y VIGIL
PONTEVEDRA - 14 HS. - LA CAMBACITA - PLAZA S. DE FOMENTO
PONTEVEDRA - 14:30 HS. - ESPERANZA - MUÑIZ Y ESPEJO
PONTEVEDRA - 15 HS. - NUEVO HORIZONTE - COLASTINE 130
PONTEVEDRA - 15 HS. - EL ARBOLITO - CADIZ E/ AMENABAR Y PORTELA
PONTEVEDRA - 17 HS. - ESCUELA N° 37 - INDARTE Y ROMA
PONTEVEDRA - 17 HS. - DANY - OTERO RUTA 21
PONTEVEDRA - 18 HS. - CRECER 1 - NECOCHEA 4050
PONTEVEDRA - 9:30 HS. - LOS TUPACITOS - MUÑIZ Y CARRASCO
PONTEVEDRA - 9:30 HS. - LA UNION - BERLIN 3948
PONTEVEDRA - 15 HS. - ROSA MISTICA - TOMAS GUIDO 1665
POSADAS - 17 HS. - V. ARIAS - PANAMA Y M. CANE S. DE FOMENTO
PUNTA ALTA - 15,30 HS. - MULAMBE - TOMAS FLORES 1430
QUILMES - 14 HS. - LA PAZ - 863 N° 1514
QUILMES - 15 HS. - AN-DAR - AV. LA PLATA 4581 VIVERO EL DORADO
QUILMES - 14 HS. - MASADA - M. RODRIGUEZ
QUILMES - 14 HS. - LAS BARRANCAS - BRANDSEN 824
QUILMES - 14 Y 16:30 HS. - BUEN AYRE - V. LOPEZ 1507
QUILMES - 14:30 HS. - SUYAI 2 - UNAMUNO BIS 3654
QUILMES - 15 HS. - BELGRANO - AV. MOSCONI 4975
QUILMES - 15 A 18 HS. - LA RIBERA - LOS NARANJOS 26 BIS
QUILMES - 15 HS. - VECINOS UNIDOS - LINIERS 93
QUILMES - 15 HS. - LA FAMILIA - TUCUMAN Y JUAN B. JUSTO
QUILMES - 9 HS. - URIEL - URQUIZA 2720
QUILMES - 9 HS. - U - MONROE Y GELL Y OBES
QUILMES - 9 HS. - LAS NENAS - TRIUNVIRATO Y MOSCONI
QUILMES - 9:30 HS. - DESAFIO - C. 820 N° 665 E/ CON GRAL BELGRANO Y 878
QUILMES OESTE - 14 HS. - SUYAI 2 - UNAMUNO BIS N°3654
QUILMES OESTE - 15 HS. - MARADONA - HUSARES E/ BRASIL Y BOLIVIA
QUILMES OESTE - 15:30 HS. - EMANUEL - M.CANE Y GUTIERRES
QUILMES OESTE - 9.30 HS. - S. DE FOMENTO F. AMEGHINO - ESMERALDA 778
QUILMES OESTE - 9 A 11 HS. - LOS HERMANOS II - C. 831 N° 2387 E/ 894 Y 895
QULMES - 16 HS. - S. GERONIMO - S. JUAN Y CERVANTES - JARDIN 921
R. CALZADA - 15 HS. - S. CAYETANO - ENTRE RIOS 1555
R. CALZADA - 17 HS. - ENTRE AMIGOS - GORRITI 1967
R. CALZADA - 9:30 Y 18 HS. - PICAFLOR - AZOPARDO 2925
R. CALZADA - 14 HS. - NUEVO COMIENZO - D. ROCHA 6007 ESQ.
R. CALZADA - 14 HS. - LOS GIRASOLES - LOPEZ GOMARA 6337
R. CALZADA - 17 HS. - 17 DE AGOSTO - S. CARLO Y S. GERONIMO NORTE S. DE FOMENTO
R. CASTILLO - 10 HS. - EL SOL - ESTEIMEN 440
R. CASTILLO - 10 HS. - NOSOTRAS - BOUCHARD N°1156 S. DE FOMENTO
R. CASTILLO - 10 HS. - ESPERANZA - DAVINCI 2600
R. CASTILLO - 14 HS. - SIEMPRE AMIGAS - AV. PIERRASTEGUI Y ANDRADE
R. CASTILLO - 14 A 16 HS. - FUTURO DE VIDA - LARZEN Y COLEGIALES
R. CASTILLO - 14:30 HS. - EL CENTRAL - IPIRANGA 2503
R. CASTILLO - 15 HS. - SUEÑOS DEL 2002 - CRISTIANIA 767
R. CASTILLO - 18 HS. - DOS SOLES - CHAVARRIA N°2289
R. CASTILLO - 19 HS. - NATY - BESARES Y NORTIN
R. CASTILLO - 9 HS. - MI ESPERANZA - IPIRANGA 2503
R. CASTILLO - 9 HS. - S. JOSE - LUIS VERNE
RAMALLO - 17,30 HS. - PEREZ MILLAN - ITALIA S/N ESQUINA S. MARTIN
R. MEJIA - 15 HS. - BUENA ONDA - COLONIA 2283
R. MEJIA - 18 HS. - DEL SANTISIMO REDENTOR - ALVEAR 850, ALT. DE RIVADAVIA 14300
RANCHOS - 18 HS. - SOL Y LUNA - C. ESPAÑA 3460
RANELAGH - 17 HS. - BUENAS ONDAS - 371 A E/ AV. OESTE Y 304
RANELAGH - 18:30 HS. - TELLY - DIAGONAL 6 128 E/ MILASO Y 45
RANELAGH - 9 HS. - EL SUR - 213 ESQ. 262
R. DE ESCALADA - 9 A 11 HS. - BELGRANO - SUIPACHA 3641
R. DE ESCALADA - 9 Y 15 HS. - BELGRANO ESTE - SUIPACHA 3641
RIO NEGRO - 17 HS. - S. JAVIER - ESCUELA S. JAVIER
RIO NEGRO - ALLEN - 18 HS. - NTRA. GENTE - RIO COLORADO N°37
RIO NEGRO - BARILOCHE - 19 HS. - ONELLI 2 - ELORDI Y MASCARDI
RIO NEGRO - CHICHINALES - 18:30 HS. - EL PORTAL DEL VALLE - CTRO. DE ACCION SOCIAL
RIO NEGRO - CIPOLLETTI - 13 HS. - TRES LUCES - S. LUIS 4000
RIO NEGRO - S. ANTONIO OESTE - 16:30 HS. - S. ANTONIO - SALON 30 VIVIENDAS
RIO NEGRO - S. CARLOS DE BARILOCHE - 19 HS. - ONELLI - ESCUELA N° 328 ELORDI Y MASCARDI
RIO NEGRO - SIERRA GRANDE - 19 HS. - ARMONIA - AV. S. MARTIN
RIO NEGRO - V. REGINA - 19 HS. - EL GALPON - PLAZA BELGRANO
ROJAS - 19,30 HS. - 4 DE OCTUBRE - MORENO Y 9 DE JULIO CLUB
ROMERO - 18 HS. - LOS HERMANOS - C. N°517 E/ 171 Y 170
SALTO - 20 HS. - MANO AMIGA (RETIRO) - J. HERNANDEZ
S. ANTONIO DE PADUA - 18,30 HS. - MONUMENTAL - S. JUAN N°1146 S. DE FOMENTO
S. CRISTOBAL - 18 A 22 HS. - S. CRISTOBAL 1 - S. JUAN N°2691
S. FERNANDO - 16 HS. - EL REFUGIO - FRENCH 89
S. FERNANDO - 17 A 19 HS. - TERESA DE CALCUTA 1 - GARIBALDI Y 26 ESQ. MATERNO NIÑO JESUS
S. FERNANDO - 9 HS. - SOBREVIVIENDO - 25 DE MAYO S/N
S. JOSE - 10 HS. - STA. ANA - NOTHER Y TORDO
S. JOSE - 13:30 A 15:30 HS. - URIEL LUZ - MONTERO E CALANDRIA Y PASCO
S. JOSE - 17 HS. - CASA GRANDE - PIEDRA BUENA Y MISIONES
S. JOSE - 14 HS. - LOS HERMANOS - CALANDRIA E/ MITRE Y BINON
S. JOSE - 16,30 HS. - MIS ANGELITOS - CHUBUT 793 Y VERTIZ CTRO. CULTURAL
S. JUSTO - 9 HS. - REVISTA MENSUAL MI GENTE - ARIETA 3261
S. LUIS - TILISARAO - 19 HS. - TILISARAO - TIERRA DE MAIZ SALVAÑE - AV. CENTENARIO S/N
S. MIGUEL - 10 HS. - LOS TALENTOS - GUEMES 3585
S. MIGUEL - 10 HS. - LOURDES - PRIMERA JUNTA Y SARMIENTO
S. MIGUEL - 10 HS. - LAS FLORES - SARMINTO Y CALLAO
S. MIGUEL - 14 HS. - DIOSA - QUIRNO 5702
S. MIGUEL - 14 HS. - YA.CA.AL - EL ZONDA 3042
S. MIGUEL - 14 HS. - DE CORAZON - CASACUBERTA N°1730 B°MANUELITA
S. MIGUEL - 14 HS. - - AV. SARMIENTO 3940
S. MIGUEL - 17,30 HS. - LETONIA - LETONIA N° 2960
S. MIGUEL - 18 HS. - STA. BRIGIDA - J. V. GONZALEZ Y LA PINTA
S. MIGUEL - 18 HS. - LAVICTORIADESTABRIGIDA - GONZALES Y LA PINTA
S. MIGUEL - 19:30 HS. - LOS OSITOS - IRIGOIN 3982
S. MIGUEL - 9:30 HS. - AILIN - CHARLONE 4227
S. NICOLAS - 14:30 HS. - ALCOHOLERA - CNEL. BOGADO Y RIVADAVIA
S. NICOLAS - 19 HS. - 15 DE AGOSTO - RUTA 188 KM 5
S. NICOLAS - 9 Y 16 HS. - VOLVER A EMPEZAR - MORTEO 376
S. PEDRO - 15 HS. - EL REENCUENTRO - MIGEL PORTA Y AULI
S. PEDRO - 17 A 20 HS. - S. PEDRO - M. IGLESIAS 2517
S. PEDRO - 17:30 HS. - ONDA VERDE - 11 DE SEPTIEMBRE Y AULI
S. PEDRO - 19:30 HS. - ARBOLITO - BOTTARO 1755
S. PEDRO - 17:30 HS. - ONDA VERDE - 11 DE SEPTIEMBREY AULI
S. VICENTE - 14 HS. - LA FAMILIA S. VICENTE - CATAMARCA 265
STA. FE - CARCARAÑA - 19 HS. - S. CAYETANO - URUGUAY 1045
STA. FE - CASILDA - 14 HS. - CASILDA TRUEQUE CLUB - S. LUIS Y CASADO SALON MUNICIPAL
STA. FE - ROSARIO - 15 HS. - ESPERANZA - WHIT 6935
STA. FE - SUNCHALES - 18 HS. - C. DE SUNCHALES - ITALIA 240
STA. FE - SUNCHALES - 18 HS. - NVA. ESPERANZA - RICHIERS 60
STA. FE - V. DIEGO - 15 HS. - AMISTAD - EDISON 263
STA. TERESITA - 15 HS. - G. A. O. V. A. - TERM. DE OMNIBUS
STA. TERESITA - 18 HS. - CLUB SOCIAL - C. 34 E/ 2 Y 3
S. DEL ESTERO - CAPITAL - 21 HS. - ACCION SOLIDARIA - MANZANA 7 LOTE 23 SECTOR I P V V B° VINALAR
S. DEL ESTERO - CLODOMIRA - 8 A 12 HS. - SOLIDARIO - MITRE Y REPUBLICA
SARANDI - 13 Y 9:30 HS. - S. MARTIN - LA BLANQUEADA 3840
SARANDI - 13 Y 14:30 HS. - A.R.M. - CLUB BRISAS DEL PLATA, PAUNERO 271
SARANDI - 14 HS. - SARMIENTO - O'HIGGINS 841
SARANDI - 14 HS. - COMUNIDAD ORGANIZADA 3 - MORCE Y CUCHA CUCHA TORRE 5
SARANDI - 14 HS. - AVELLANEDA PARA TODOS - AV MITRE 2845
SARANDI - 15 HS. - ISABEL - ACHA 1726
SARANDI - 9 A 12 Y 18 A 20 HS. - REAL BELGRANO - BELGRANO 3939
SOLANO - 10 A 13 HS. - EL EXPRESO DE LAS OFERTAS - S. MARTIN 1200
SOLANO - 14 HS. - S. MARTIN 2002 - 828 Y 893
SOLANO - 14 HS. - CATEDRAL DE VIDA - DONATO ALVAREZ Y 845
SOLANO - 14 HS. - NTRA. SRA. DEL VALLE - C. 834 N°1820 E/ 888 Y 889 COMEDOR
SOLANO - 14 A 17 HS. - LA PAZ - C. 863 N° 1514
SOLANO - 14 HS. - MONTEVERDE - 853 N° 2263
SOLANO - 15 HS. - EL OCEANO - C. 894 N°3252 S. DE FOMENTO
SOLANO - 16 HS. - SOLANO - 841 Y 24
SOLANO - 16 HS. - CE Y CE - C. 815 Y 897
SOLANO - 16 HS. - EDITH MONICA 2 - C. 815 ESQ. 897, S. DE FOMENTO EDITH MONICA
SOLANO - 15 HS. - SENDAS DE AMOR - C. 850 Nro. 2077
SOLANO - 17, 30 HS. - S. MARTIN DE SOLANO - S. DE FOMENTO S. MARTIN C. 828 Y 893
SOUREGUIS - 16 HS. - LAS COLINAS - AV. MELAZZO Y C. GRAL. BELGRANO
SPEGAZZINI - 14 HS. - EL TANQUE - 5 DE DICIEMBRE 146
SPEGAZZINI - 18 HS. - EL ROBLE - RIO TURBIO Y SANTILLAS
SPEGAZZINI - 9 HS. - LA TROCHA - AVDA.DEL PLATA 1013
SPEGAZZINI - 9 HS. - S. EXPEDITO - AVENIDA DEL PLATA 1013
SUNCHALES - 19 HS. - NVA. ESPERANZA - 9 DE JULIO N° 57
TABLADA - 9 HS. - UNICORNIO - TUCUMAN Y 25 DE MAYO
TANDIL - 18 HS. - TANDIL - AV. ESPAÑA 37, ESQ. RIVADAVIA
TEMPERLEY - 15 HS. - EL ANGEL - SENILLOSA Y EL ZORZAL
TEMPERLEY - 16 A 18 HS. - LAS LEONAS - DONATO ALVAREZ 1580
TEMPERLEY - 17 HS. - CACHEYRA - ANCHORIS 2969
TEMPERLEY - 18 HS. - EL MILAGRO -
TEMPERLEY - 9 HS. - URIEL - MOCTEZUMA E/ CASUARINAS Y BALTAZAR
TEMPERLEY - 18 HS. - GILDA PUEBLO - LAUTARO 199
TIGRE - 14 HS. - LAS PALMERAS - URUGUAY Y R. MAZZA
TIGRE - 14 HS. - PADRE PANCHO - MONTEVIDEO 1244
TIGRE - 15 HS. - SOLIS - D. ROCHA Y SOLIS
TIGRE - 15 HS. - LA TIA - ESCOBAR 50
TIGRE - 15 HS. - MI MAMA - LARRALDE 959
TIGRE - 16 HS. - ESPERANZA - LAS VIOLETAS N°1942
TIGRE - 9 HS. - DE CORAZON - DERQUI Y NECOCHEA
TORTUGUITAS - 18 HS. - MILAGROS - AGUADO 3677
TRENQUE LAUQUEN - 14:30 HS. - TRUEQUE LIBRE - AMEGHINO 228
TRES ARROYOS - 18 HS. - EL NUEVO SOL - GUEMES 470
TRES ARROYOS - 20 HS. - TROPICAL - 25 DE MAYO CLUB COLEGIALES
T. SUAREZ - 17:30 HS. - EL BUEN SAMARITANO - LAS MARGARITAS 675
T. SUAREZ - 18 HS. - EL ZAPALLO - S. MARTIN 151
TUCUMAN - S. M. DE TUCUMAN - 18 HS. - LAZOS DE COMUNIDAD - COLON Y C. 20
TUCUMAN - S. M. DE TUCUMAN - 17 HS. - COLON - COLON Y OLLEROS
TURDERA - 14 HS. - TURDERA SUD - S. DE FOM. TURDERA SUD, 1RO. DE MARZO AL 1200
VEDIA - 16:30 HS. - EL SOL - AV. PERKINS 100
V. FORTABAT - 15 HS. - PROGRESO DE L. NEGRA - ESC. N° 12
V. DOMINICO - 14 HS. - EL MILAGRO - ZARATE N°980
V. DOMINICO - 14 HS. - MI ESPERANZA - CARABELAS N°4862
V. DOMINICO - 16 HS. - 6 DE ENERO - OYUELA 1917
V. DOMINICO - 17:30 HS. - UN NUEVO CNO. - CENTENARIO 1848
V. DOMINICO - 18 HS. - MI ESPERANZA - CARABELAS 4862
V. DOMINICO - 18,30 HS. - INMACULADA CONCEPCION - CAMPICHUELO N°4247
V. DOMINICO - 9 HS. - OASIS 2 - AGUERO 4590
V. DOMINICO - 9:30 HS. - LA FE - PJE. CUENCA 4110
V. DOMINICO - AVELLANEDA - 9 HS. - NVA. GENERACION - CELENIO FLORES Y POSADAS
V. ELISA - 15 HS. - ESPERANZA - CENTENARIO Y C. N° 34
V. ELISA - 19 HS. - A. SEGUI - S. DE FOMENTO A. SEGUI, S. MARTIN E/ 417 Y 418
V. ELISA - 9 HS. - ESPERANZA - CENTENARIO Y 34
V. GESELL - 15 HS. - BRISAS DEL MAR - IGLESIA COPACABANA, PASEO 107 Y AV. 15
V. TESEI - 15 HS. - EROS - BOLIVIA 3200
V. TESEI - HURLINGHAN - 18 HS. - FZA. Y VOLUNTAD - CIUDADELA 1040
V. ELISA - 15:30 HS. - ESPERANZA PEÑA EL ESTRIBO - CENTENARIO Y 34
VILLANUEVA - 18 HS. - SOLIDARIDAD - LIBERTAD S/N
V. DEL PINO - 10 HS. - LAS FLORES - NEWTON 843
V. DEL PINO - 10 HS. - PUCARA - RUTA 3 KM 40
V. DEL PINO - 14 A 16 HS. - ALMAFUERTE - HUGO CUAST E/QUILMAY Y EL DORADO
V. DEL PINO - 14 HS. - EL ARCO - HORTIGUERA 7350
V. DEL PINO - 15 HS. - LOS 3 HERMANOS - GUALEGUAY 3205
V. DEL PINO - 16 HS. - CACHORRITOS - NEWTON 843
V. DEL PINO - 16 HS. - EL ANGELITO - FRAGUEIRO S/N
V. DEL PINO - 16 A 18 HS. - PAR - ITATI
V. DEL PINO - 18 HS. - LA PAZ - BOLLINI 8673
V. DEL PINO - 9 HS. - MI REFUGIO - RANSAY S/N
VIRREYES - 14 HS. - LA UNION - AVELLANEDA 3562 CLUB
WILDE - 15 HS. - ABUELOS FELICES 1 - AV. MITRE 4220
WILDE - 18 HS. - DESATA NUDOS 2 - FABIAN ONSARI 1921
WILDE - 9 HS. - TRABAJO POR VENIR - L. DE ZAMORA 935
WILDE - 9 HS. - EL PORVENIR - ECHEVERRIA ESQ MANSILLA
WILDE - 15 HS. - WIDE ESTE - PARAMARIBO Y LINCOL
WILDE OESTE - 15 HS. - ABRIENDO CAMINOS - RONDEAU Y C. VARELA
ZARATE - 15 HS. - GAVIOTA DE ZARATE - MORENO 251

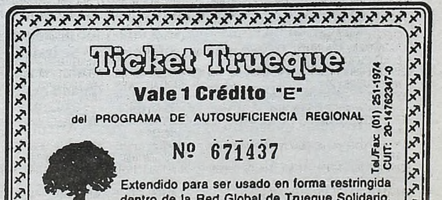

Una Gran Preocupación

La vista puesta en el palacio de Buckingham, que tuvo que ser evacuado a causa de un incendio, del que se desconocen las motivos.

EVACUARON EL PALACIO DE BUCKINGHAM POR INCENDIO

LONDRES (EFE).- **El incendio que provocó en la tarde de ayer la evacuación del palacio de Buckingham, donde no se encontraba ningún miembro de la familia real británica, fue sofocado rápidamente, confirmó Scotland Yard.**

El fuego, descrito por un portavoz palaciego como **"poco importante"**, se declaró por causas desconocidas en los tejados de un departamento de la zona oeste de la residencia oficial de la reina Isabel II Inglaterra.

Cientos de personas, incluidos técnicos y estrellas de rock, se encontraban en los jardines del palacio ultimando los preparativos para el concierto que se celebrará hoy para conmemorar el Jubileo de Oro de la reina.

Un portavoz policial informó de que a media tarde se avisó a los bomberos para que acudieran a apagar un incendio que se había declarado en la zona oeste del palacio, **"que fue evacuado como medida de precaución."**

Unos doce camiones de bomberos se desplazaron al palacio, en cuyo exterior seguían congregadas miles de personas que durante estos días se acercan a la residencia de Isabel II para participar de las celebraciones por el medio siglo de reinado de la soberana.

Pese al incendio, que duró una hora, el palacio confirmó que el concierto de pop y rock se celebrará hoy, como estaba previsto, lo que fue corroborado por el hecho de que algunas estrellas, como el grupo musical Beach Boys, han reanudado los ensayos.

El guitarrista de la banda "Queen", Brian May, que se hallaba en los jardines del palacio, explicó que "había una gran multitud de gente muy famosa hablando por los teléfonos móviles" cuando empezaron a ver una columna de humo que surgía del tejado del edificio.

"Todo el mundo se ha comportado de forma tranquila.., pues no se trataba de un alerta serio", comentó May, quien será el encargado de inaugurar el espectáculo de hoy con la interpretación del himno nacional.

Se trata de la primera vez que el palacio de Buckingham es evacuado desde la II Guerra Mundial (1939-1945).

Además, el incendio trajo a la memoria de este país las llamas que hace diez años dañó la mayor parte del castillo de Windsor, la residencia de fin de semana de la reina, en las afueras de Londres.

INDIA-PAKISTAN: T

La Comunidad Internacional Hará un Import Intento en la Cumbre de Países Centroasiát

ISLAMABAD-NUEVA DELHI (EFE-ANSA).- La comunidad internacional tiene en la mira la Cumbre de países centroasiáticos que comenzará hoy en Almaty, ex capital de Kazajistán, **donde el presidente ruso, Vladimir Putin intentará poner fin a la creciente tensión entra la India y Pakistán, mientras continúan los enfrentamientos al borde de la frontera que separa el sector paquistaní del indio de Cachemira.**

Fuentes paquistaníes denunciaron cuatro muertos y 12 heridos en dos episodios distintos, en la región de Khoi Ratta y de Sialkot, donde disparos de mortero provocaron importantes daños a casas de civiles, mientras por su parte, la India denunció la muerte de una mujer y heridas a otros ocho civiles cerca de la ciudad de Akhnoor.

La misión de Putin es difícil, dada la determinación con que los dos contendientes se enfrentan por el control de Cachemira, pero en las últimas horas surgió cierto optimismo en Almaty, donde se desarrollarán las conversaciones y adonde ya llegó el premier indio Atal Behari Vajpayee.

Hoy llegará el presidente paquistaní Pervez Musharraf, que realizó ayer una visita oficial a Dushanbe, capital de la ex república soviética de Tajikistán que tuvo un rol fundamental para el retorno a la normalidad de Afganistán después de la derrota del régimen de los talibán.

La oportunidad para que conversen Putin, Vajpayee y Musharraf fue creada por la conferencia sobre seguridad en Asia que reunirá hoy, en Almaty, a unos 16 jefes de Estado y de gobierno con pleno conocimiento de los peligros que corre el mundo si no se detiene el enfrentamiento entre esos dos países.

El intento ruso -que no es ni siquiera una mediación, como se dijo en varias ocasiones- fue anunciado por el propio Putin el 25 de mayo en San Petersburgo, en el curso de la cumbre rusa-norteamericana.

Pocos días después el llamado conjunto para la reanudación del diálogo entre la India y Pakistán fue formulado desde la cumbre de Pratica di Mare, Italia, por los líderes de los 20 países del nuevo consejo OTAN-Rusia.

Precisamente ayer, el presidente paquistaní Musharraf dijo en Dushanbe que "apreciaba mucho los esfuerzos de Rusia y personalmente del presidente Vladimir Putin para la regulación del conflicto entre Pakistán e India" y expresó, también, la esperanza de que se encuentre una solución en el curso de las conversaciones en Kazajistán.

"Pakistán no iniciará ninguna guerra, queremos resolver el conflicto de forma pacífica", aseguró el presidente de facto paquistaní.

Antes, el líder tajiko Emomali Rakhmonov, durante una conversación con Musharraf, había manifestado apoyo a la iniciativa de Putin para la iniciación del dialogo.

Sin embargo, más rígida resultó la posición de la India con la negativa de Vajpayee -ratificada hoy por la embajada india en Kazajstán- de mantener conversaciones directas con Musharraf.

"Cuando veamos los resultados del general Musharraf, entonces meditare-
mos seriamente sobre un e
aseguró el primer ministr
tiempo que pidió al preside
kistán que detenga el ingres
mistas" paquistaníes a la Ind

No obstante, es previsibl
flexibilidad en el encuentr
dado que Rusia está vincu
India por históricas relacion
tad, y además las primeras
de Moscú muestran signos c
neamiento junto a Nueva D

Pakistán debe dar el prim
ra desbloquear la tensa situa
creó con la India, repitió el v
de Relaciones Exteriores r
sandr Losiukov.

"El primer paso debe darl
la parte rusa apoya la posi
que pide que se ponga fin a l
de grupos terroristas en la f
dopaquistaní", agregó Losiu
dando el compromiso de M
frente de la lucha contra el
internacional.

En tanto, mientras algun
listas aseguran que la proba
la iniciación de la "gran g
Asia meridional es del 50
Losiukov sostiene con opti
el riesgo del uso de las arma
es más bajo porque "las pa
que, de ser así, se produciría
consecuencias sobre sus eco
estabilidad en la región".

Sin embargo, no parece
visión del Ministerio de D
quistaní, el cual hoy estimó
tán podría recurrir a un a
clear en el supuesto de una
la India.

Hamas no Formará Parte del Gobierno

GAZA (EFE).- El **Movimiento de la Resistencia Islámica (HAMAS) rechazó ayer el ofrecimiento de la Autoridad Nacional Palestina** (ANP) de formar parte del nuevo gabinete tras la reestructuración que el líder palestino Yaser Arafat proyecta llevar a cabo.

Ismael Abu Shanab, uno de los dirigentes de Hamas en Gaza, dijo a EFE que su movimiento ha decidido finalmente no incorporarse al nuevo gobierno de la ANP, tras debatir la propuesta en el seno de la dirección del grupo.

Algunos medios de comunicación, citando fuentes oficiales palestinas, afirmaron que Arafat había decidido incorporar a dos miembros de Hamas a su nuevo gabinete, que está previsto que sea designado en los próximos días.

Abu Shanab negó tales informaciones y afirmó que el movimiento había decidido finalmente no participar en el nuevo gabinete.

Hamas "está estudiando ahora presentar un borrado a la ANP para pedir completas y comprensivas reformas para la sociedad palestina que tomen en consideración las necesidades del pueblo en el presente y en el futuro", afirmó Abu Shanab.

Horas antes, el movimiento integrista palestino Yihad Islámica rechazó la misma oferta.

"La Yihad no se unirá a ningún gobierno mientras dure la ocupación (israelí)", afirmó Abdala Shami, uno de los dirigentes de la organización en la franja de Gaza. Ambos grupos respondieron así a la oferta que este fin de semana les hizo el movimiento Al-Fatah, que preside Arafat, y distintos funcionarios de la ANP con los que se entrevistaron el viernes.

"Hemos presentado la misma oferta -de participar en el nuevo gabinete- a todos los grupos y facciones", afirmó el ministro de Información palestino, Yaser Abed Rabo, quien añadió sin embargo que hasta ahora no habían recibido "una respuesta positiva por parte de ninguno de ellos".

La negativa de la Yihad y HAMAS se suma a la del Frente Popular para la Liberación de Palestina (FPLP) y a la del Frente Democrático para la Liberación de Palestina (FDLP), que hace unos días anunciaron también su negativa a formar parte del nuevo gabinete palestino.

GRAVE ACUSACION DE CHAVEZ

CARACAS (EFE).- El presidente de **Venezuela, Hugo Chávez**, acusó al ex mandatario socialdemócrata **Carlos Andrés Pérez** de ser **"uno de los jefes"** del fracasado golpe de Estado del 12 de abril pasado. En su programa dominical **"Aló, presidente"**, el mandatario aseguró que **"Carlos Andrés Pérez es uno de los jefes del golpe"**, el cual lo desalojó del poder durante 48 horas.

Chávez aseguró que el ex presidente Pérez **"está metido"** en la conspiración cívico-militar, aunque admitió que los cuerpos de seguridad local **"tendrán que demostrar"** sus denuncias.

Además, el mandatario calificó a Pérez como un **"bandido"** y **"golpista"** y aseguró conocer sus nexos con el empresario **Pedro Carmona,** quien encabezó al gobierno de facto que lo sacó del poder fugazmente, y que se encuentra desde esta semana asilado en Colombia.

Chávez lideró una rebelión contra el entonces presidente Pérez en febrero de 1992 cuando era un teniente coronel del ejército. La movilización en las calles de Venezuela obligó posteriormente a que el gobierno otorgara una amnistía a Chávez y sus seguidores, y una vez liberado fue electo presidente por una mayoría abrumadora en 1998.

El ex presidente venezolano, por su parte, es requerido por la justicia de su país por supuesto enriquecimiento ilícito.

Una Gran Preocupación

La vista puesta en el palacio de Buckingham, que tuvo que ser evacuado a causa de un incendio, del que se desconocen las motivos.

EVACUARON EL PALACIO DE BUCKINGHAM POR INCENDIO

LONDRES (EFE).- **El incendio que provocó en la tarde de ayer la evacuación del palacio de Buckingham, donde no se encontraba ningún miembro de la familia real británica, fue sofocado rápidamente, confirmó Scotland Yard.**

El fuego, descrito por un portavoz palaciego como **"poco importante"**, se declaró por causas desconocidas en los tejados de un departamento de la zona oeste de la residencia oficial de la reina Isabel II Inglaterra.

Cientos de personas, incluidos técnicos y estrellas de rock, se encontraban en los jardines del palacio ultimando los preparativos para el concierto que se celebrará hoy para conmemorar el Jubileo de Oro de la reina.

Un portavoz policial informó de que a media tarde se avisó a los bomberos para que acudieran a apagar un incendio que se había declarado en la zona oeste del palacio, **"que fue evacuado como medida de precaución."**

Unos doce camiones de bomberos se desplazaron al palacio, en cuyo exterior seguían congregadas miles de personas que durante estos días se acercan a la residencia de Isabel II para participar de las celebraciones por el medio siglo de reinado de la soberana.

Pese al incendio, que duró una hora, el palacio confirmó que el concierto de pop y rock se celebrará hoy, como estaba previsto, lo que fue corroborado por el hecho de que algunas estrellas, como el grupo musical Beach Boys, han reanudado los ensayos.

El guitarrista de la banda "Queen", Brian May, que se hallaba en los jardines del palacio, explicó que "había una gran multitud de gente muy famosa hablando por los teléfonos móviles" cuando empezaron a ver una columna de humo que surgía del tejado del edificio.

"Todo el mundo se ha comportado de forma tranquila.., pues no se trataba de un alerta serio", comentó May, quien será el encargado de inaugurar el espectáculo de hoy con la interpretación del himno nacional.

Se trata de la primera vez que el palacio de Buckingham es evacuado desde la II Guerra Mundial (1939-1945).

Además, el incendio trajo a la memoria de este país las llamas que hace diez años dañó la mayor parte del castillo de Windsor, la residencia de fin de semana de la reina, en las afueras de Londres.

INDIA-PAKISTAN: TODOS QUIEREN UN ACUERDO

La Comunidad Internacional Hará un Importante Intento en la Cumbre de Países Centroasiáticos

ISLAMABAD-NUEVA DELHI (EFE-ANSA).- La comunidad internacional tiene en la mira la Cumbre de países centroasiáticos que comenzará hoy en Almaty, ex capital de Kazajistán, **donde el presidente ruso, Vladimir Putin intentará poner fin a la creciente tensión entra la India y Pakistán, mientras continúan los enfrentamientos al borde de la frontera que separa el sector paquistaní del indio de Cachemira.**

Fuentes paquistaníes denunciaron cuatro muertos y 12 heridos en dos episodios distintos, en la región de Khoi Ratta y de Sialkot, donde disparos de mortero provocaron importantes daños a casas de civiles, mientras por su parte, la India denunció la muerte de una mujer y heridas a otros ocho civiles cerca de la ciudad de Akhnoor.

La misión de Putin es difícil, dada la determinación con que los dos contendientes se enfrentan por el control de Cachemira, pero en las últimas horas surgió cierto optimismo en Almaty, donde se desarrollarán las conversaciones y adonde ya llegó el premier indio Atal Behari Vajpayee.

Hoy llegará el presidente paquistaní Pervez Musharraf, que realizó ayer una visita oficial a Dushanbe, capital de la ex república soviética de Tajikistán que tuvo un rol fundamental para el retorno a la normalidad de Afganistán después de la derrota del régimen de los talibán.

La oportunidad para que conversen Putin, Vajpayee y Musharraf fue creada por la conferencia sobre seguridad en Asia que reunirá hoy, en Almaty, a unos 16 jefes de Estado y de gobierno con pleno conocimiento de los peligros que corre el mundo si no se detiene el enfrentamiento entre esos dos países.

El intento ruso -que no es ni siquiera una mediación, como se dijo en varias ocasiones- fue anunciado por el propio Putin el 25 de mayo en San Petersburgo, en el curso de la cumbre rusa-norteamericana.

Pocos días después el llamado conjunto para la reanudación del diálogo entre la India y Pakistán fue formulado desde la cumbre de Pratica di Mare, Italia, por los líderes de los 20 países del nuevo consejo OTAN-Rusia.

Precisamente ayer, el presidente paquistaní Musharraf dijo en Dushanbe que "apreciaba mucho los esfuerzos de Rusia y personalmente del presidente Vladimir Putin para la regulación del conflicto entre Pakistán e India" y expresó, también, la esperanza de que se encuentre una solución en el curso de las conversaciones en Kazajistán.

"Pakistán no iniciará ninguna guerra, queremos resolver el conflicto de forma pacífica", aseguró el presidente de facto paquistaní.

Antes, el líder tajiko Emomali Rakhmonov, durante una conversación con Musharraf, había manifestado apoyo a la iniciativa de Putin para la iniciación del dialogo.

Sin embargo, más rígida resultó la posición de la India con la negativa de Vajpayee -ratificada hoy por la embajada india en Kazajstán- de mantener conversaciones directas con Musharraf.

"Cuando veamos los resultados del general Musharraf, entonces meditaremos seriamente sobre un encuentro", aseguró el primer ministro indio, al tiempo que pidió al presidente de Pakistán que detenga el ingreso de "extremistas" paquistaníes a la India.

No obstante, es previsible una cierta flexibilidad en el encuentro con Putin dado que Rusia está vinculada con la India por históricas relaciones de amistad, y además las primeras posiciones de Moscú muestran signos claros de alineamiento junto a Nueva Delhi.

Pakistán debe dar el primer paso para desbloquear la tensa situación que se creó con la India, repitió el viceministro de Relaciones Exteriores ruso, Aleksandr Losiukov.

"El primer paso debe darlo Pakistán, la parte rusa apoya la posición india que pide que se ponga fin a la actividad de grupos terroristas en la frontera indopaquistaní", agregó Losiukov recordando el compromiso de Moscú en el frente de la lucha contra el terrorismo internacional.

En tanto, mientras algunos especialistas aseguran que la probabilidad de la iniciación de la "gran guerra" en Asia meridional es del 50 por ciento, Losiukov sostiene con optimismo que el riesgo del uso de las armas nucleares es más bajo porque "las partes saben que, de ser así, se producirían terribles consecuencias sobre sus economías y la estabilidad en la región".

Sin embargo, no parece ser ésta la visión del Ministerio de Defensa paquistaní, el cual hoy estimó que Pakistán podría recurrir a un ataque nuclear en el supuesto de una guerra con la India.

Las dos Caras de la Misma Realidad

Mientras en el aeropuerto de Bombay dos ciudadanos estadounidenses se aprestan a tomar el avión para salir de la India, un grupo de aliados a Musharraf realiza una gran protesta exigiendo que se tomen las medidas adecuadas.

OEA: DIO COMIENZO LA ASAMBLEA GENERAL

BRIDGETOWN (DPA).- **El terrorismo, Venezuela, Colombia y Haití** fueron algunos de los temas abordados por el secretario general de la **Organización de los Estados Americanos** (OEA), **César Gaviria,** en el discurso que pronunció frente a los cancilleres del continente, al inaugurar ayer la **32ª Asamblea General anual del organismo.**

Gaviria comenzó hablando de los atentados terroristas del 11 de setiembre, que calificó como **"ataques sin precedentes"** a **"nuestros ideales y nuestro estilo de vida"** y como **"el más grande desafío para nuestra civilización, nuestros valores, los derechos humanos y las libertades civiles, y para los principios de la tolerancia y el pluralismo que nos son comunes".**

En consecuencia, dijo el secretario general, se fortaleció el Comité Interamericano contra el Terrorismo (CICTE) y se firmará en Barbados la Convención Interamericana contra el Terrorismo, que fue redactada como resultado directo del 11 de setiembre. Este proyecto de convención, que se espera firmen todos los países en Barbados y ya está asegurada la firma de 17 de ellos -incluyendo la Argentina, Brasil, Chile, Colombia, México y los Estados Unidos- "reafirma el compromiso de los Estados miembros de la OEA de cooperar al amparo del derecho internacional, ofrece un marco jurídico sólido y amplio, acentúa los controles fronterizos y financieros y fomenta la capacitación".

Hamas no Formará Parte del Gobierno

GAZA (EFE).- El **Movimiento de la Resistencia Islámica (HAMAS) rechazó ayer el ofrecimiento de la Autoridad Nacional Palestina** (ANP) de formar parte del nuevo gabinete tras la reestructuración que el líder palestino Yaser Arafat proyecta llevar a cabo.

Ismael Abu Shanab, uno de los dirigentes de Hamas en Gaza, dijo a EFE que su movimiento ha decidido finalmente no incorporarse al nuevo gobierno de la ANP, tras debatir la propuesta en el seno de la dirección del grupo.

Algunos medios de comunicación, citando fuentes oficiales palestinas, afirmaron que Arafat había decidido incorporar a dos miembros de Hamas a su nuevo gabinete, que está previsto que sea designado en los próximos días.

Abu Shanab negó tales informaciones y afirmó que el movimiento había decidido finalmente no participar en el nuevo gabinete.

Hamas "está estudiando ahora presentar un borrado a la ANP para pedir completas y comprensivas reformas para la sociedad palestina que tomen en consideración las necesidades del pueblo en el presente y en el futuro", afirmó Abu Shanab.

Horas antes, el movimiento integrista palestino Yihad Islámica rechazó la misma oferta.

"La Yihad no se unirá a ningún gobierno mientras dure la ocupación (israelí)", afirmó Abdala Shami, uno de los dirigentes de la organización en la franja de Gaza. Ambos grupos respondieron así a la oferta que este fin de semana les hizo el movimiento Al-Fatah, que preside Arafat, y distintos funcionarios de la ANP con los que se entrevistaron el viernes.

"Hemos presentado la misma oferta -de participar en el nuevo gabinete- a todos los grupos y facciones", afirmó el ministro de Información palestino, Yaser Abed Rabo, quien añadió sin embargo que hasta ahora no habían recibido "una respuesta positiva por parte de ninguno de ellos".

La negativa de la Yihad y HAMAS se suma a la del Frente Popular para la Liberación de Palestina (FPLP) y a la del Frente Democrático para la Liberación de Palestina (FDLP), que hace unos días anunciaron también su negativa a formar parte del nuevo gabinete palestino.

GRAVE ACUSACION DE CHAVEZ

CARACAS (EFE).- El presidente de **Venezuela, Hugo Chávez**, acusó al ex mandatario socialdemócrata **Carlos Andrés Pérez** de ser **"uno de los jefes"** del fracasado golpe de Estado del 12 de abril pasado. En su programa dominical **"Aló, presidente"**, el mandatario aseguró que **"Carlos Andrés Pérez es uno de los jefes del golpe"**, el cual lo desalojó del poder durante 48 horas.

Chávez aseguró que el ex presidente Pérez **"está metido"** en la conspiración cívico-militar, aunque admitió que los cuerpos de seguridad local **"tendrán que demostrar"** sus denuncias.

Además, el mandatario calificó a Pérez como un **"bandido"** y **"golpista"** y aseguró conocer sus nexos con el empresario **Pedro Carmona,** quien encabezó al gobierno de facto que lo sacó del poder fugazmente, y que se encuentra desde esta semana asilado en Colombia.

Chávez lideró una rebelión contra el entonces presidente Pérez en febrero de 1992 cuando era un teniente coronel del ejército. La movilización en las calles de Venezuela obligó posteriormente a que el gobierno otorgara una amnistía a Chávez y sus seguidores, y una vez liberado fue electo presidente por una mayoría abrumadora en 1998.

El ex presidente venezolano, por su parte, es requerido por la justicia de su país por supuesto enriquecimiento ilícito.

Colorida Celebración

BARCELONA, España (Reuters).- Con motivo de celebrarse el 150° aniversario del nacimiento del reconocido arquitecto **Antoni Gaudi** hubo en esta ciudad grandes festejos, dado que numerosos edificios emblemáticos de Barcelona se construyeron bajo su dirección, entre ellos la catedral Sagrada Familia que es iluminada por un festival de fuegos artificiales.

ACCIDENTE EN LA MONTAÑA

SUDAFRICA (Reuters).- En la imagen se ven los restos esparcidos del avión que se estrelló ayer contra una montaña cerca de Cabo George. En el lamentable accidente, falleció el capitán del equipo de cricket de Sudáfrica, Hansie Cronje. Las fuerzas de rescate tuvieron una ardua tarea para extraer los cadáveres dado el lugar donde cayó la aeronave.

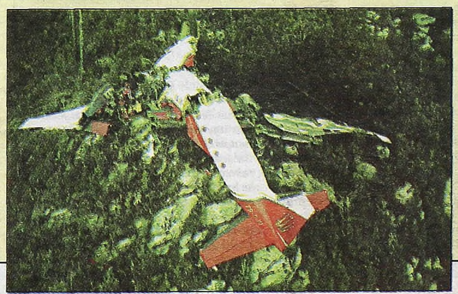

Aterrizaje en Autopista

LONDRES (EFE).- **El piloto de una avioneta murió ayer y otro tripulante resultó herido cuando intentaban realizar un aterrizaje de emergencia en una autopista del condado de Cambridgeshire (sureste de Inglaterra), aunque el aparato no llegó a chocar con ningún vehículo.** El piloto iba a tomar tierra en el cercano aeródromo de Duxford, pero perdió el control del aparato por un aparente "fallo en los frenos" y acabó precipitándose contra la autopista M11.

TODOS QUIEREN UN ACUERDO

rtante
áticos

n encuentro", istro indio, al sidente de Pa- reso de "extre- India.
ible una cierta ntro con Putin culada con la iones de amis- ras posiciones os claros de ali- Delhi.
rimer paso pa- tuación que se el viceministro es ruso, Alek-
larlo Pakistán, osición india a la actividad la frontera in- osiukov recor- e Moscú en el el terrorismo

unos especia- obabilidad de n guerra" en 0 por ciento, ptimismo que mas nucleares partes saben irían terribles conomías y la

ce ser ésta la Defensa pa- nó que Pakis- n ataque nu- na guerra con

Las dos Caras de la Misma Realidad

Mientras en el aeropuerto de Bombay dos ciudadanos estadounidenses se aprestan a tomar el avión para salir de la India, un grupo de aliados a Musharraf realiza una gran protesta exigiendo que se tomen las medidas adecuadas.

OEA: DIO COMIENZO LA ASAMBLEA GENERAL

BRIDGETOWN (DPA).- **El terrorismo, Venezuela, Colombia y Haití** fueron algunos de los temas abordados por el secretario general de la **Organización de los Estados Americanos** (OEA), **César Gaviria**, en el discurso que pronunció frente a los cancilleres del continente, al inaugurar ayer la **32ª Asamblea General anual del organismo.**

Gaviria comenzó hablando de los atentados terroristas del 11 de setiembre, que calificó como **"ataques sin precedentes"** a **"nuestros ideales y nuestro estilo de vida"** y como **"el más grande desafío para nuestra civilización, nuestros valores, los derechos humanos y las libertades civiles, y para los principios de la tolerancia y el pluralismo que nos son comunes".**

En consecuencia, dijo el secretario general, se fortaleció el Comité Interamericano contra el Terrorismo (CICTE) y se firmará en Barbados la Convención Interamericana contra el Terrorismo, que fue redactada como resultado directo del 11 de setiembre. Este proyecto de convención, que se espera firmen todos los países en Barbados y ya está asegurada la firma de 17 de ellos -incluyendo la Argentina, Brasil, Chile, Colombia, México y los Estados Unidos- "reafirma el compromiso de los Estados miembros de la OEA de cooperar al amparo del derecho internacional, ofrece un marco jurídico sólido y amplio, acentúa los controles fronterizos y financieros y fomenta la capacitación".

ACCIDENTE EN LA MONTAÑA

SUDAFRICA (Reuters).- En la imagen se ven los restos esparcidos del avión que se estrelló ayer contra una montaña cerca de Cabo George. En el lamentable accidente, falleció el capitán del equipo de cricket de Sudáfrica, Hansie Cronje. Las fuerzas de rescate tuvieron una ardua tarea para extraer los cadáveres dado el lugar donde cayó la aeronave.

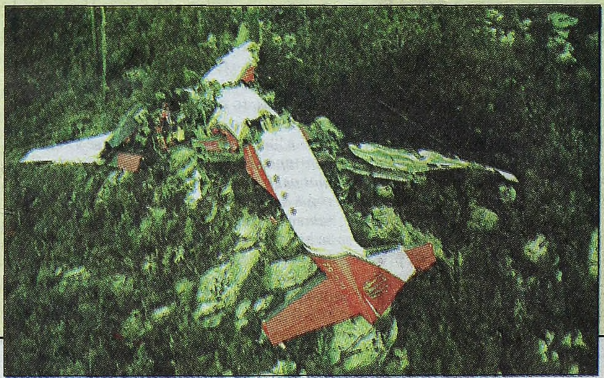

Aterrizaje en Autopista

LONDRES (EFE).- **El piloto de una avioneta murió ayer y otro tripulante resultó herido cuando intentaban realizar un aterrizaje de emergencia en una autopista del condado de Cambridgeshire (sureste de Inglaterra), aunque el aparato no llegó a chocar con ningún vehículo.** El piloto iba a tomar tierra en el cercano aeródromo de Duxford, pero perdió el control del aparato por un aparente "fallo en los frenos" y acabó precipitándose contra la autopista M11.

Colorida Celebración

BARCELONA, España (Reuters).- Con motivo de celebrarse el 150° aniversario del nacimiento del reconocido arquitecto **Antoni Gaudí** hubo en esta ciudad grandes festejos, dado que numerosos edificios emblemáticos de Barcelona se construyeron bajo su dirección, entre ellos la catedral Sagrada Familia que es iluminada por un festival de fuegos artificiales.

CUADRUPLE CRIMEN: POR 20

La Policía Detuvo a Otros dos Sujetos, que son los que Calcinaron a la Familia de Avellaneda por Dinero

La policía detuvo ayer en **Florencio Varela** a dos bestiales sujetos que, **por 20 pesos**, quemaron los cuerpos de la familia que una semana antes había sido masacrada a golpes y disparos en la localidad de Avellaneda. Con estos arrestos ya suman cinco los presos por este conmocionante suceso, y en el caso de los detenidos ayer, los hombres fueron contratados por el asesino para prender fuego los cadáveres dentro de la vivienda, con el fin de borrar huellas.

La investigación determinó que estos dos últimos acusados aceptaron quemar los cuerpos de **Miguel Galván**, su esposa **Marina Moreira**, y sus dos hijas de tres meses y seis años, a cambio de cobrar 20 pesos cada uno de ellos. En el mismo procedimiento, los investigadores policiales y el fiscal de Lomas de Zamora **Oscar Acevedo** a cargo del caso, recuperaron también el perro cocker spaniel de la familia asesinada, que uno de los detenidos había robado para regalárselo a su novia, contó una fuente judicial.

Según la fuente, **"con las cinco detenciones que se concretaron por el asesinato múltiple, el caso está esclarecido"**.

En la investigación que realiza el fiscal Acevedo se sospecha que Galván, de 41 años, su esposa y sus pequeñas hijas fueron asesinados a tiros, puñaladas y mazazos, y una semana después prendidos fuego por el chofer de colectivos **Claudio Zier**, su hermano, otro hombre identificado como **Jorge Valdez** y los dos apresados ayer.

La principal hipótesis es que Claudio Zier ideó los crímenes y luego los concretó con la ayuda de sus cómplices, indignado porque Galván lo había despedido como chofer de la flota de micros truchos que regenteaba. Dentro de esta línea de investigación, no se descarta que Zier y los otros cuatro detenidos hayan concretado los asesinatos para quedarse con los colectivos de Galván.

Ante el fiscal Acevedo, tanto Zier como su hermano y Valdez -detenido en la antevíspera- se negaron a declarar. Los dos apresados ayer serán indagados hoy y se presume que también optarán por guardar silencio.

El fiscal ordenó que todos los detenidos con relación al cuádruple asesinato sean sometidos a peritajes psiquiátricos.

Acevedo también espera el resultado de un estudio de ADN para confirmar que Galván fue muerto de cuatro balazos dentro de uno de sus colectivos, y luego llevado a su casa, donde los homicidas también mataron a su esposa y sus hijas.

En dos operativos realizados el sábado, además del perro cocker robado a la familia, se recuperaron dos colectivos, propiedad de Miguel Galván.

Los investigadores policiales trabajaron desde un principio en la hipótesis de que el móvil del crimen estaba relacionado con la actividad de Galván y llegaron a la conclusión de que se trató de "una venganza por cuestiones laborales".

"Nos enteramos que Zier había sido despedido por Galván porque se le había roto uno de los dos micros, y eso, sumado a que al chofer se le debía algo de dinero -no más de 100 pesos-, podría haberlo movilizado a cometer esta locura con sus cómplices", dijo un vocero de la investigación.

Galván y su familia fueron encontrados asesinados el miércoles pasado a la madrugada luego de que los bomberos apagaran un incendio en la vivienda que habitaban en el pasaje **Virasoro al 100**, en el partido bonaerense de Avellaneda.

Las autopsias revelaron que Miguel Galván fue asesinado de cuatro tiros en la cabeza; su esposa Marina Moreira, de 19 puñaladas; su beba de tres meses, asfixiada con una toalla introducida en la boca y con una bolsa en la cabeza; y la otra hija de la pareja, de seis años, estrangulada. Todos fueron golpeados en forma salvaje con una maza.

Los forenses estimaron que los cuatro murieron el martes 21 de mayo, pero una semana después -el martes pasado por la noche-, los criminales volvieron al hogar para incendiar la casa y así borrar evidencia.

Con datos aportados por testigos, Zier, de 25 años, fue capturado el jueves pasado en Florencio Varela mientras conducía un automóvil **Renault 19 robado**, en el que cargaba tachos de pintura verde y negra con los que había cambiado el color del rodado, originalmente bordó.

Pero lo que más lo comprometió fue el revólver calibre 22 con el que, se presume, mató a Galván y unos bidones con restos de combustible, similares a los que se encontraron en la vivienda de Avellaneda incendiada, que le fueron secuestrados en el auto y en su domicilio de Florencio Varela.

Para los investigadores, con todas estas pruebas y las detenciones, el caso estaría prácticamente "cerrado".

Perece una Criatura por un Escape de Gas

MAR DEL PLATA.– En un caso que pudo haberse evitado de existir controles, un niño de tres años murió asfixiado, en tanto su hermano mayor y su abuela se encuentran en grave estado, a raíz del defectuoso estado de una cocina de gas, sumado a la falta de ventilación. El hecho ocurrió en un departamento de la **zona de la terminal de ómnibus** de la ciudad balnearia. La muerte de las otras dos personas pudo ser evitada por el fuerte olor a gas que emanaba de la vivienda.

La mujer y el niño sobrevivientes se encuentran internados en grave estado en la **Base Naval**, donde fueron sometidos a la cámara hiperbárica, de acuerdo con la información proporcionada por fuentes policiales de la ciudad de Mar del Plata.

El hecho ocurrió en el décimo piso de un edificio ubicado en **Alberti al 1500**, de esta ciudad, cuando un vecina percibió un fuerte olor a gas en los pasillos.

Luego, se descubrió que el olor provenía del departamento "A" del décimo piso. Bomberos y personal de la **seccional 2ª** que arribó al lugar constataron que en la vivienda estaba muerto un niño de tres años, en tanto que su hermano mayor y su abuela estaban aún con vida.

Inmediatamente, los sobrevivientes fueron trasladados a la Base Naval de Mar del Plata para ser trasladados a la cámara hiperbárica donde se intentó compensarles la falta de oxígeno en la sangre.

Los primeros peritajes indicaron que el desperfecto que produjo el escape de gas surgió en el mechero del horno de la cocina.

Se presume que la mujer prendió el horno por el frío reinante en la ciudad. Al parecer, la llama fue consumiendo el oxígeno de los ambientes y, producto de un defectuoso estado del mechero del horno lo transformó en el letal monóxido de carbono. La llama terminó por apagarse y el gas continuó saliendo. Afortunadamente, el olor del gas alertó a los vecinos, que llegaron a dar el alerta, que al menos permitió salvarles la vida a dos de las personas que se hallaban en el interior del departamento.

En el horrible caso intervino personal de la **seccional 2ª** y tomó conocimiento el fiscal de turno de Mar del Plata, **Oscar Deniro**.

Pareja Arrestada por Matar a un Boliviano

Un hombre de 30 años, de nacionalidad boliviana, fue asesinado de un balazo en la cabeza al ser atacado en su vivienda ubicada en **Altos de Laferrere**, partido bonaerense de **La Matanza**. En tanto, en relación con el crimen, fueron detenidos dos sujetos, una mujer y un hombre.

El homicidio ocurrió en una casa ubicada en **Yaveri al 1700**, de Altos de Laferrere, partido de La Matanza. En el marco de la investigación pudo establecerse que la vivienda no fue objeto de saqueo o robo alguno, ni siquiera mínimo, por lo que se infiere en una primera observación que el crimen fue cometido por motivos personales.

Por su parte, el fiscal **Sergio Carrera Fernández** ordenó prontamente la detención de una mujer y un hombre, que podrían tener algún tipo de relación con el hecho que se investiga.

En principio, los investigadores determinaron que a la víctima identificada como **Juan Carlos Choque Quispe**, de 30 años, la mataron por cuestiones personales y no para robarle, caracterización que apuntaría al círculo íntimo del hombre asesinado.

Los hechos se iniciaron cuando Choque Quispe, descansaba en su casa de Yaveri al 1700 y fue sorprendido por tres hombres y una mujer. Sin mediar palabra, uno de los hombres sacó un arma y disparó a la cabeza de Choque Quispe, a quien mató.

En el momento de ser asesinado, de acuerdo con la información proporcionada por una fuente allegada al caso, Choque Quispe se encontraba en su habitación.

Tras el crimen, intervino en el caso personal de la comisaría de Altos de Laferrere y el fiscal Carrera Fernández, quienes investigan el caso.

Por datos aportados por testigos, los investigadores establecieron que el crimen de Choque Quispe habían participado al menos tres hombres y una mujer.

Con las pistas colectadas, los policías detuvieron a una mujer y un hombre como sospechosos del asesinato.

Ambos detenidos serán indagados por el fiscal acusados del delito de **"homicidio calificado por se cometido por más de una persona"**.

Lo que intentan determinar los investigadores son las motivaciones del asesinato, además de orientar las pesquisas hacia la búsqueda de los otros dos hombres que intervinieron.

ASESINO A SU MUJER Y SE SUICIDO

Un hombre de 65 años asesinó a su pareja de un balazo en el pecho y luego se suicidó. En tanto, la policía se encuentra trabajando en la investigación de las causas que llevaron al sujeto a cometer el terrible hecho, que tuvo lugar en el partido de **Quilmes**, en la zona sureste del conurbano bonaerense.

De acuerdo con la información proporcionada por voceros policiales allegados a la investigación del hecho, el homicidio seguido del suicidio del autor se descubrió en la mañana de ayer, cuando un vecino que vive junto a la vivienda donde se produjo la aberrante escena, ubicada en **Intendente Olivieri al 1600, de Quilmes Oeste**, llamó a la policía para avisar que en la parte trasera de la casa podía ver los cuerpos de dos personas.

En tanto, no se hizo referencia de la posibilidad de que el vecino denunciante hubiera escuchado gritos o voces que le llamaran la atención, y mucho menos ruidos de disparos de arma de fuego.

Cuando la policía acudió al lugar, se encontró que las víctimas eran **Higinio Rojas**, de 65 años, y su pareja, cuyo nombre no se difundió.

Junto a los cuerpos había un **revólver calibre 32** que, en principio, coincidiría con las heridas que presentaban los fallecidos.

Según se pudo establecer, el hombre disparó a su mujer en el pecho y luego, con la misma arma, se quitó la vida.

Por el momento se desconocen los motivos que llevaron a Rojas a tomar esta determinación.

Interviene en la causa el fiscal **Ricardo Maidana**, del **Departamento Judicial de Quilmes**.

Personal policial de la jurisdicción quilmeña se encuentra abocada a determinar las causas que llevaron al hombre de 65 años a consumar el hecho y a precisar que no haya terceros participantes en las muertes, situación que podría cambiar el curso de la investigación.

HALLAN A UN PRESO AHORCADO EN LA CELDA

MENDOZA.– Un joven de 23 años, que se encontraba detenido en la **comisaría 25ª** del departamento de **Guaymallén**, fue encontrado muerto ayer ahorcado en la puerta de la celda, con un cordón de zapatillas que no pertenecía a las que llevaba puestas, dado que había tenido que dejarlos, junto con el resto de sus pertenencias, antes de ingresar al calabozo. La justicia investiga la posibilidad de que se haya tratado de un homicidio.

El joven fue identificado como **Jorge Farías**, quien estaba detenido por averiguación de robo agravado, en un caso ocurrido anoche en inmediaciones de Guaymallén, y apareció ahorcado en la seccional 25ª.

La policía informó que **"una vez ingresado al calabozo, al joven le quitaron sus pertenencias, incluidos los cordones de calzado, para evitar intentos suicidas"**. Se explicó que **"Farías fue hallado colgado con un cordón de zapatillas que no le pertenecían a él"**.

El caso, cuya carátula judicial aún no se definió, está a cargo del juez mendocino **Carlos Martiarena**, quien secuestró el cordón con el que apareció ahorcado el joven, junto con otros objetos hallados en la celda.

El cadáver será sometido a la operación de autopsia correspondiente en estos casos. En algún sentido, es probable que esta pericia revele las causas de la muerte.

PESOS QUEMAN LOS CUERPOS

MUERE DE UN INFARTO UNA JUBILADA ASALTADA

Una jubilada de 78 años falleció ayer en una clínica del partido de Lomas de Zamora a raíz del paro cardíaco que sufrió cuando fue asaltada por tres delincuentes en su casa de la localidad de **Banfield**, al sur del conurbano bonaerense.

El aberrante hecho, investigado por el fiscal **Carlos Hassan**, ocurrió en **Monteagudo al 300**, y la víctima fue identificada como **Balvina Vázquez**.

Los hechos se iniciaron el 31 de mayo último cuando Balvina Vázquez llegaba a su casa de Monteagudo al 300 y fue asaltada por un ladrón armado.

De acuerdo con la información proporcionada por fuentes judiciales, el delincuente redujo a la mujer, le robó la cartera y la obligó a ingresar a la vivienda.

Luego, con la mujer dominada, otros dos ladrones se sumaron al asalto.

De acuerdo con la investigación, como consecuencia del asalto, la mujer sufrió un paro cardíaco. En tanto, los salvajes ladrones, devenidos ahora en asesinos de una anciana, huyeron con dinero y otros objetos robados en la casa de la jubilada, en tanto dejaron a la mujer tirada, en plena crisis cardíaca.

La anciana fue encontrada por allegados y trasladada a la Clínica Bernardino Rivadavia donde murió ayer.

Con el fallecimiento de la mujer, el caso fue calificado judicialmente como **"homicidio en ocasión de robo"**.

De ser detenidos y hallados culpables en un juicio oral, quienes asaltaron a la jubilada podrían recibir penas que van de 10 a 25 años de cárcel. En tanto, la comunidad de la localidad de Banfield reclama a las autoridades policiales que prendan a estos criminales, que no respetan ni las reglas más elementales de humanidad. Las estadísticas señalan que no es el primer acto de depredación ocurrido en la zona, de los que habitualmente son víctimas ancianos y personas que viven solas.

Perdió las Piernas al Caer de un Tren

Un joven de 24 años perdió las piernas ayer, al caer de un tren y ser arrollado en la localidad bonaerense de **Bosques**. En principio se sospecha que desalmados criminales lo arrojaron cuando intentaban despojarlo del dinero que llevaba.

El hecho ocurrió pasadas las 10.30 de ayer, en las vías del tren ubicadas **entre la estación de Bosques y el puente de la ruta 36**, en el partido de **Florencio Varela**, al sur del Gran Buenos Aires, y la identidad de la víctima fue reservada por razones legales. En principio se conoce que se trata de un joven de 24 años.

De acuerdo con la información proporcionada por fuentes policiales allegadas a la investigación, de lo ocurrido cerca de la estación de Bosques, el muchacho de 24 años viajaba a bordo del tren cuando, según testigos, fue arrojado a las vías por un grupo de delincuentes que lo asaltó.

Lo que todavía no pudo establecerse es si el muchacho se tenía que bajar en la estación de Bosques o si se dirigía hacia otra localidad, pues debido a la gravedad de las heridas que recibió no se le pudo tomar declaración testimonial.

Juicio por Toma de Rehenes en Pool de Tigre

Una fiscal elevó a juicio oral el caso de dos jóvenes que en junio del año pasado asaltaron un pool del partido bonaerense de **Tigre** y tomaron como rehenes a doce personas, apenas días después de que en una nota televisiva defendieran un grupo de cumbia que canta canciones contra la policía, informaron fuentes judiciales. Lo que aún no se definió es qué Tribunal Oral y en qué fecha se realiza el juicio.

Las fuentes dijeron que **"la fiscal de Tigre Beatriz Molinelli elevó a juicio el caso tras dar finalizada su instrucción penal preparatoria, y los dos jóvenes acusados, cuyas identidades se reservan, están procesados de delitos que contemplan penas de hasta 12 años de cárcel"**.

Uno de los acusados huyó de una comisaría bonaerense en noviembre pasado y fue recapturado en el barrio porteño de **La Boca** cuando caminaba con un arma en su poder. Ante la fiscal Molinelli, los dos acusados se negaron a declarar.

En su pedido de elevación a juicio, la fiscal acusó a los detenidos de los delitos de **"robo calificado por el uso de arma en grado de tentativa, portación de arma de fuego de uso civil, privación ilegal de la libertad agravada, y resistencia a la autoridad"**.

El caso se inició el 15 de junio del año pasado, cuando los dos acusados asaltaron el pool **Match Point** ubicado en **Cazón y Marabotto** de Tigre.

Según la acusación, ambos jóvenes se apoderaron del dinero de la caja y la policía llegó al lugar alertada por un llamado telefónico.

Entonces, los ahora procesados decidieron robar las pertenencias de los clientes y empleados del pool, y tomaron como rehenes a un total de 12 personas. Luego, exigieron las cámaras de televisión, chalecos antibalas y un auto para fugar.

Durante la negociación con la policía liberaron a una rehén y decidieron fugar en el auto Fiat Uno de otro de los cautivos.

Los dos se subieron al auto con tres rehenes y escaparon hacia el partido de San Fernando, perseguidos por decenas de policías.

Al llegar a **ruta 197 y El Zorzal** los acusados fueron encerrados por la policía, y un grupo especial de la Departamental Zona Norte rescató a los rehenes, después de romper a mazazos los parabrisas del auto.

Los dos procesados fueron detenidos, y la rehén **Paola Forland** resultó con un roce de proyectil y un corte, en tanto uno de los policías también sufrió una herida de bala.

Luego se comprobó que días antes del robo, en un nota con un programa de televisión, uno de los acusados, durante una entrevista, se había manifestado fan de un grupo de cumbia que canta canciones contra la policía.

El 26 de noviembre del año pasado, este acusado escapó junto a otro preso de la seccional de San Fernando donde estaba alojado, y por la evasión trece policías fueron pasados a disponibilidad preventiva.

Al día siguiente, el joven fue recapturado por la Policía Federal en el barrio porteño de La Boca.

Tanto por la evasión como por la tenencia de un arma en el momento de ser recapturado, el acusado afrontará otras dos causas penales.

20 Años por Violar a su Hijastra

CATAMARCA.– La **Cámara Penal I** dictó la sentencia que obliga a **Nicolás Argentino González** a cumplir la condena de **20 años de prisión efectiva**, luego de ser encontrado responsable de **violar a su hijastra**.

Es importante señalar que los magistrados fallaron con mayor severidad que lo requerido en principio por la fiscalía, que solicitó una pena de apenas 15 años, a pesar de que se trata de uno de los peores delitos que un hombre puede cometer, sobre todo cuando la víctima es una menor a quien debe educar y proteger.

El Tribunal, integrado por **Roberto Mazzucco**, en calidad de presidente, **Juan Carlos Sampayo** y **Marcelo Sori**, coincidió en que **"González, de acuerdo con todos los testimonios recibidos, especialmente de la víctima y familiares, es el único responsable del delito de abuso sexual de su hijastra, con acceso carnal y agravado por el vínculo"**.

De acuerdo con la información proporcionada por fuentes judiciales de la provincia de Catamarca, el fiscal **Jorge Silva Molina** pidió una condena de 15 años de prisión para González, por considerarlo como el verdadero y único responsable de la violación, agravada por el vínculo.

El abogado defensor del condenado, **Guillermo Narváez**, sostuvo que las relaciones mantenidas entre su defendido y la víctima **"fueron consentidas"**, y que en todo por caso existió un **"aprovechamiento de la inmadurez sexual de la menor"**, al tiempo que descartó lo que comúnmente se conoce como **"violación"**.

El aberrante hecho fue denunciado por vecinos que vieron que la menor de 13 años estaba en su casa y fue abusada sexualmente por el marido de su madre, quien la sometió en reiteradas oportunidades cuando su esposa se ausentaba del hogar.

La madre de la menor fue quien descubrió el hecho y radicó la denuncia en contra de su marido, llegando el acusado Nicolás González a juicio imputado de los delitos de abuso sexual, con acceso carnal, agravado por el vínculo.

EVADIO CONTROL Y ARROLLO A INSPECTORA

Un **joven futbolista de Villa Urquiza**, club que revista en **la primera división "D"**, evadió un control de tránsito y atropelló a una inspectora en una esquina de **Castelar Norte**, partido de Morón, acción a raíz de la cual terminó detenido.

De acuerdo con la información proporcionada por voceros policiales allegados a la investigación, el hecho ocurrió ayer a la mañana, en la esquina de **Carlos Casares y Pompeya**, de la localidad de Castelar Norte, cuando un joven que se desplazaba en un automóvil Volkswagen Gol evadió un control de tránsito que había implantado la **Municipalidad de Morón** y atropelló a una inspectora.

Sin embargo, personal de la Policía Bonaerense persiguió al conductor y alcanzó a arrestarlo en **Arias y Timbus**.

Según la información difundida por la agencia DyN, en su despacho 0048 de ayer, el detenido es **Maximiliano Leonar Di Gregorio**, un muchacho de 19 años que se desempeña como futbolista en el Club Villa Urquiza de la primera división "D". De acuerdo con lo que pudo establecerse, el vehículo Volkswagen Gol en el que se desplazaba el jugador era propiedad del padre del joven y posee la documentación en regla.

La inspectora accidentada, en tanto, debió ser internada en el **Hospital de Haedo**, con politraumatismos varios.

LEVE MEJORIA DEL POLICIA FEDERAL BALEADO EN MORENO

Continúa reponiéndose, lentamente, el policía federal baleado salvajemente el pasado viernes por la noche por dos delincuentes que lo interceptaron con aparentes fines de robo, cuando el efectivo regresaba a su domicilio de la localidad de **Moreno**, tras prestar servicio en la **comisaría 24ª** de esta Capital. Los médicos del nosocomio donde el federal se encuentra internado aguardan el momento oportuno para ordenar su traslado al **Hospital Policial Churruca-Visca** de **Parque de los Patricios**. Con relación a la agresión, dos sujetos, uno de ellos herido de bala, fueron detenidos.

El cabo 1º de la Policía Federal **Fortunato Sánchez** fue brutalmente agredido de cinco disparos en momentos en que intentaron asaltarlo, tres de los cuales impactaron en su abdomen, provocándole la pérdida de un riñón y lesiones en otros órganos vitales. Los dos restantes los recibió en una pierna y una mano.

Pese a haber sido baleado, Sánchez, con gran valentía y entereza, logró herir con su pistola reglamentaria a uno de los malvivientes, quien fue aprehendido cuando ingresó a un nosocomio de la zona para ser atendido. El otro bestial sujeto fue arrestado por miembros de la DDI de Mercedes.

Los hechos se iniciaron el viernes cuando Sánchez, quien presta servicio en la comisaría 24ª de la Policía Federal, caminaba por **ruta 25 y Honduras**, y fue interceptado por al menos dos ladrones armados, tal como informamos en nuestra edición de ayer.

Entonces, el policía que estaba de civil y franco de servicio, se resistió al asalto y se tiroteó con los delincuentes.

Como consecuencia de los disparos, el policía fue herido cinco veces, en el abdomen, la pierna derecha y la muñeca izquierda. Pero en el tiroteo, y pese a estar herido, Sánchez alcanzó a herir a uno de los ladrones, quienes fugaron. El cabo Sánchez fue encontrado herido por un remisero que lo trasladó al hospital de Moreno.

Momentos después, un joven identificado como **César Pacheco**, de 20 años, ingresó herido de bala al mismo centro.

La policía informó que el joven presentaba una herida de bala en la ingle, que no pone en riesgo su vida y que se trataba de uno de uno de los agresores del policía Sánchez.

Los investigadores determinaron que el sospechoso ingresó al hospital proveniente del barrio **La Perlita** de Moreno.

Además, policías de la seccional 1ª de Moreno detuvieron a otro sospechoso, a quien identificaron como **Guillermo Infrán**, de 25 años.

Se Corre el Penna, Dividido en dos Turnos

Se corre el tradicional Clásico Julio Félix Penna, 1600 metros para potrillos debutantes, abierto en dos turnos (2ª y 4ª del programa). Como todo cotejo de muñequitos nuevos que hacen el estreno, más sobre el mediofondo, el pronóstico es complicado. El basamento para ir a la ventana hay que buscarlo en el reloj, la corriente sanguínea, la crianza y los profesionales que rodean al ejemplar "en estudio". Para el primer turno, Muy Gaucho, alazán reservado del Abolengo que, naturalmente lucirá los colores de El Turf, anduvo ágil y voluntarioso en privado, en las mañanitas norteñas. Es un Candy Stripes y será conducido por Jacinto Herrera, con quien realizó la pasada de 1600 en 1' 46", fangosa, y 800 en 50" con buen final, todo en la 4ª pista. Sapore Di Mare, alazán por Lode en Sandy Girl, del Santa María de Ararás, lleva nada menos que a Falerito. Hizo 1500 en 1' 34" 2/5 con 12" 3/5 de final, 4ª pista pesada. Otra, 800 metros en 49" 2/5, con Walter Serrudo, arena normal. El platense Mono Tin, zaino por Cutlas y Raquiti Cua, que atiende Néstor Yalet, luce muy bien. Practicó 1000 metros en 1' 4" con Alejandro Rodríguez, grande húmeda. Pasada de 1400 metros en 1' 32" 4/5 con Jesús Medina, pista normal. Sin embargo, arriba le metemos con el local palermitano del Maestro Pellegatta, Potro Celoso, un negrito por Potrillón que hizo partidas de 800 metros en 50" justinianos y 49"4/5, muy bien. Antes, linda pasada sobre el tiro en 1'42", con regio final. Para el segundo turno del Julio Félix Penna gustó en privado Mr. Aller, zaino colorado por Numerous y Allie, que entrena Ernesto Romero para stud Carmari. Tiene corrida de 1600 en 1' 44" con Julio César Méndez, 4ª pista pesada. Otra, 800 en 49" 2/5 con la misma monta, 4ª pista normal. Son excelentes los trabajos de Vistoso Fitz, por Fitzcarraldo, del stud Parque Patricios. El pibe Claudio Quiroga lo puede poner al tope, tranquilamente al de Mayansky. Gustó Peasant, zainito por Equlize que atiende J.C. Etchechoury (hijo), que hizo 800 en 49"3/5, 3ª cancha para ajustar formas. Ringo Fitz que es otro Fitzcarraldo, pertenece al escuadrón de José Palacios y será conducido por Guillermo Sena. Realizó 1.600 en 1' 45" 1/5 con Valdivieso, 4ª pista pesada. Tiene 800 metros en 49", con Sena, 4ª pista normal. Para matarlos a todos está Danish Dancer, zaino doradillo atendido por Agustín Pavlovsky en la Cabaña de Crianza, hijo de Lode. Ojito, trae preparación de "arafue".

ARGENTINO: PROGRAMA COMPLETO PARA HOY

1ª CARRERA — Pr. WALTZER (Com. Ap. Doble) - 1.600 Mts. — A las 15.30
(APUESTAS A GANADOR, SEGUNDO, EXACTA, IMPERFECTA Y TRIFECTA - Triplo 1er. Pase)

4 ULT.PERF.	ANOTADOS	JOCKEY	e/k.	PADRE-MADRE	CUIDADOR
3P 5P 2P 1P	1 DRAPER	X.X.	4/57	Rainbow Corner-Drapeada	J.D.Marsiglia
8S 1S 5P 5P	2 POTRO THUNDER	P.Robles	4/55	Potrillón-Sun Thunder	L.A.Escagües
5L 0L 4S 2P	3 VALID CANDY	L.Stoppini-2	4/57	Candy Stripes-V. Ring	E.V.Boni
8P 0P 5P 3S	4 ROBBER EXPRESS	F.Benítez O.-3	4/57	L'Express-Summer Blossom	A.Maugeri
1P 4P 2P 8P	5 HILTON FANTASY	J.C.Méndez	4/57	Hidden Prize-Marvel	C.D.Etchechoury
3L 3S 0P 7S	6 COHIBA FIGHTER	D.Quintana-4	4/55	Ball Fighter-His Sister	G.B.Vivas
0S 3P 7P 6P	7 POTRI BURN	F.Ioselli	4/55	Potrillazo-Auburn Wish	E.C.Acevedo
— — 2P 1P	7a POTRO DAM	P.Falero	4/57	Potrillon-Damma	J.J.Reviriego

Cand.: HILTON FANTASY (5) — Enem.: Potro Dam (7a) — Sport: Valid Candy (3)

2ª CARRERA — CLASICO J. FELIX PENNA (Fin. Ap. Doble - Com. Ap. Doble) - 1.600 Mts. — A las 16
(APUESTAS A GANADOR, SEGUNDO, TERCERO, EXACTA, IMPERFECTA Y CUATRIFECTA)

4 ULT.PERF.	ANOTADOS	JOCKEY	e/k.	PADRE-MADRE	CUIDADOR
— — — —	1 IRVINE II	J.Valdivieso	2/55	Roy-Quiet Good	R.M.Bullrich
— — — —	2 OUTSTANDING	J.R.Méndez	2/55	Peace Ne'tions-Eternamente	M.P.Sanguinetti
— — — —	3 SAPORE DI MARE	P.Falero	2/55	Lode-Sandy Girl	J.C.Maldotti
— — — —	4 POTRO CELOSO	J.Noriega	2/55	Potrillon-Don T Be Jealous	R.Pellegata
— — — —	5 MONO TIN	G.Duarte	2/55	Cutlas-Raquiti Cua	H.R.Pavarini
— — — —	6 CHOPO	L.Carabajal	2/55	P. Nego'tions-Che Constanza	—.—
— — — —	7 MUY GAUCHO	J.Herrera	2/55	Candy Stripes-Muy Gaucha	G.J.Frenkel S.
— — — —	8 SHILONG	F.Coria	2/55	Halo Sunshine-Shine High	G.E.Scarpello
— — — —	9 MR HAND	J.Lagos	2/55	Numerous-Penalty Stroke	N.A.González A.

Cand.: POTRO CELOSO (4) — Enem.: Muy Gaucho (7) — Sport: S. Di Mare (3) — Lan: Mono Tin (5)

3ª CARRERA — Pr. GRAN TITEO (Fin. Ap. Doble - Com. Ap. Doble) - 1.400 Mts. — A las 16.30
(APUESTAS A GANADOR, SEGUNDO, EXACTA, IMPERFECTA Y TRIFECTA - Triplo 1er. Pase)

4 ULT.PERF.	ANOTADOS	JOCKEY	e/k.	PADRE-MADRE	CUIDADOR
5S 5P 3L 6L	1 EL ARDILOSO	L.Stoppini-2	4/57	Espacial-Scuby Doo	C.C.De Rose
0S 4P 5P 0P	2 JUAN LUCIANO	O.Putallaz	4/55	Awesome Gold-My Angel	G.C.Richard
8P 7S 6S 2P	3 RESISTIR	A.Tajomisski	4/57	Dancing Dowser-Star Fighter	P.M.Garcilazo
6P 5P 6P 2P	4 POTRITELL	D.Gómez	4/57	Potrillazo-Sparkling Times	M.S.Sueldo
— 8P 9P 0P	5 EL PORTERO	C.Zelaya	4/54	Cipayo-Stall Link	J.C.Uyemas
5P 2P 3P 5P	6 APACIBLE TOSS	G.Solís-3	4/57	Simple Toss-Anilina	A.D.Giménez
9P 0P 5P 2P	7 GRAN CARTERO	J.Herrera	4/54	Guarcal-Carta Animada	S.M.Ramírez
4S 6P 9S 4P	8 RINCON NOCHERO	R.Alzamendi	4/57	Rinconazo-Mat Dory	A.M.Calcagno

Cand.: APACIBLE TOSS (6) — Enem.: Potritell (4) — Sport: Gran Cartero (7)

4ª CARRERA — CLASICO J. FELIX PENNA (2do. T.) (Fin. Ap. Doble-Com. Ap. Doble) - 1.600 Mts. — A las 17
(APUESTAS A GANADOR, SEGUNDO, TERCERO, EXACTA, IMPERFECTA Y TRIFECTA - Pick 4 1er. Pase)

4 ULT.PERF.	ANOTADOS	JOCKEY	e/k.	PADRE-MADRE	CUIDADOR
— — — —	1 DEAR DEAR	M.Díaz	2/55	Gold Trojan-Glory Dear	O.R.Ayude
— — — —	2 PEASANT II	P.Robles	2/55	Equalize-Nashira	J.C.E'choury(h)
— — — —	3 RINGO FITZ	J.Valdivieso	2/55	Fitzcarraldo-Ring Glance	J.L.Palacios
— — — —	4 PULPY MARSHAL	A.Rivero	2/55	Parade Marshal-Pulseada	V.Sanguinetti
— — — —	5 GREEK ROCK	J.Herrera	2/55	Rockville-Water Yet	H.R.Pavarini
— — — —	6 DANISH DANCER	G.Sena	2/55	Lode-Danzing Navy	A.Pavlovsky
— — — —	7 MR. ALLER	J.C.Méndez	2/55	Numerous-Allie	E.E.Romero
— — — —	8 VISTOSO FITZ	C.Quiroga	2/55	Fitzcarraldo-Visalia	J.A.M.Neer
— — — —	9 LIMAH MARSHAL	P.Falero	2/55	Parade Marshal-Ahmali	C.A.O.Dalton

Cand.: MR. ALLER (7) — Enem.: Vistoso Fitz (8) — Sport: Peasant II (2)

5ª CARRERA — Pr. CHOCHO TOSS (Fin. Ap. Doble - Com. Ap. Doble) - 1.000 Mts. — A las 17.30
(APUESTAS A GANADOR, SEGUNDO, TERCERO, EXACTA, IMPERFECTA Y TRIFECTA)

4 ULT.PERF.	ANOTADOS	JOCKEY	e/k.	PADRE-MADRE	CUIDADOR
— — — 0P	1 FREE LUCKY	A.Glades	3/56	Freelancer-Fort City	A.J.Glades
— — — 0S	2 LOOT GIRL	D.Lemos-4	3/56	Speed Boy-Loquele	W.J.Zancanaro
9L 7L 5P 4P	3 RADIANTE PIN	M.Barraco-5	3/56	Lt. Pinkerton-Flora Noir	E.A.Argüello
— — — 0P	4 RACING HALO	J.C.Méndez	3/56	Halo Sunshine-Raciness	W.F.Suárez
— 6P 0P 0S	5 GREY BRAVA	F.Lemos	3/56	Grey Owl-Manobrava	O.E.Cajes
— — 8P 0P	6 FA DOMINANTE	D.Quintana-4	3/56	General-Princky	A.E.Mihura (h)
0S 0P 0S 8S	7 LA DICHA	M.Paganelli-4	3/56	Speakerphone-Eloise	J.A.Romero
— — 5P 7P	8 SHY BANDOLERA	A.Giorgis	3/56	Shy Tom-Bandida Toss	M.D.Ravettino
4P 2S 4S 3P	9 KINKY GIRL	D.Gauna-4	3/56	Prince Boy-Combiela	J.L.Blaiotta
— — — 0S	10 OUR MAGIC	M.Cafere-2	3/56	Perfect Parade-High Dive	M.A.Gómez
6L 0L 8L 0L	11 NANCY ROAD	M.Giles	3/56	Rampart Road-Nice Bi	B.H.Garrido
0S 3P 9S 3E	12 QUE BELDAD	R.Cunz-3	3/56	Lode-Que Beauty	C.E.Schreiner
— — — 0S	13 MARE TOSS	J.Medina	3/56	Bolero Toss-Miss Burrera	J.A.Doello

Cand.: KINKY GIRL (9) — Enem.: Shy Bandolera (8) — Sport: Radiante Pin (3)

6ª CARRERA — Pr. AFILADO (Fin. Ap. Doble - Com. Ap. Doble) - 1.800 Mts. — A las 18
(APUESTAS A GANADOR, SEGUNDO, EXACTA, IMPERFECTA Y TRIFECTA - Triplo 1er. Pase)

4 ULT.PERF.	ANOTADOS	JOCKEY	e/k.	PADRE-MADRE	CUIDADOR
2L 2L 1L 1L	1 OSTENTOSO	P.Robles	5/57	Southern Halo-Oh' Sun	I.A.Díaz
6L 5S 5S 9S	2 TENDIDO	D.Quintana-4	5/54	Ride The Rails-Tenue	G.B.Vivas
4P 1P 4P 2P	3 VITAL SPACE	C.Lucero	6/57	Farnesio-Redondilla	R.R.Chimussa
8P 3L 9S 0L	4 THE DORIAN	F.Benítez-3	5/55	J.Prospect-D.Mad	J.Dellagiovanna
7S 8S 9P 1P	5 RIVAL	J.Zunino	5/57	Southern Halo-Riesa	D.E.Pascual
3P 1L 8P 4S	6 MISTER VAGUELY	M.Cafere-2	5/57	S.Sunsets-V.Green	G.Desvard
2L 2L 3L 3L	7 SEATTLE HORSE	R.Cunz-3	5/57	Interprete-Reina Madre	L.S.Bedoya
2P 2S 1P 1P	8 WELLSPRING	J.Herrera	5/57	Dark Brown-Melody Queen	J.D.Marsiglia

Cand.: SEATTLE HORSE (7) — Enem.: Wellspring (8) — Sport: Ostentoso (1)

7ª CARRERA — Pr. VENGADOR TOSS (Fin. Ap. Doble - Com. Ap. Doble) - 1.800 Mts. — A las 18.30
(APUESTAS A GANADOR, SEGUNDO, TERCERO, EXACTA, IMPERFECTA Y TRIFECTA - Triplo 1er. Pase)

4 ULT.PERF.	ANOTADOS	JOCKEY	e/k.	PADRE-MADRE	CUIDADOR
9S 6S 3S 3S	1 BIG WILLY SMITH	P.Robles	3/56	Engrillado-Little Wing	D.E.Pascual
0P 3P 4S 3P	2 LASERRE	J.C.Méndez	3/56	Silver Finder-La Girouette	A.Urien
0L 0L 0L 5L	3 TRENQUE HALO	V.Cortella-4	3/53	Fancy Halo-Guariflor	A.Del V.Jerez
6P 5P 5P 2L	4 PITAGORAS	D.Quintana-4	3/56	Gem Master-Bibelo	H.M.Pérez
2P 3P 0S 2P	5 BRANDY	J.Herrera	3/56	Luhuk-Beniloy	J.D.Marsiglia
8P 5P 4P 3P	6 ALVARADO	G.Solís-3	3/56	El Asesor-La María Bluff	J.O.Brito
7P 5P 4P 0S	7 LANAL	J.Noriega	3/56	El Sembrador-Lanalhue	R.Pellegata
— — — —	8 ZE MILIONARIO	P.Falero	3/56	Southern Halo-Catch It	J.C.Maldotti
9S 4P 3S 7P	9 IGGY SPROUT	G.Sena	3/56	Interprete-Love Sprout	J.L.Palacios
0P 8S 8S 2P	10 OLE FITZ	C.Quiroga-2	3/56	Fitzcarraldo-Cambriole	J.A.M.Neer

Cand.: BRANDY (5) — Enem.: Ole Fitz (10) — Sport: Lanal (7)

8ª CARRERA — Pr. POTRIDES (Fin. Ap. Doble - Com. Ap. Doble) - 1.200 Mts. — A las 19
(APUESTAS A GANADOR, SEGUNDO, TERCERO, EXACTA, IMPERFECTA Y TRIFECTA - Pick 4 1er. Pase)

4 ULT.PERF.	ANOTADOS	JOCKEY	e/k.	PADRE-MADRE	CUIDADOR
— — — 0S	1 BENABARRA	R.Ioselli	5/57	Payant-Alava	A.Palomo
— — 9S 7P	1a PESQUEIRA	M.Londaitz	5/55	Bold Second-Persicola	Idem
3L 5P 4P 2P	2 GOYA TOSS	J.Lagos	5/57	Nippon Toss-Good Pay	C.A.Lómez
9P 7P 0P 6P	3 MISS INDOCIL	M.Guzmán-4	5/54	Mister Marco-Inclemencia	F.H.Doval
8L 9L 9P 0P	4 LA MARITE	A.Ramírez	5/54	Hespron-Calefaccionada	J.C.Macri
3P 8P 3P 2P	5 BOMBAZA LINDA	L.Ferreyra-4	5/57	Bombazo Toss-Fait Tout	J.C.Talotti
0S 0P 0S 9P	6 BALMINESS	X.X.	5/54	All Of Me-Blessing	O.N.Martínez
6P 4S 4P 6P	7 FREE HEAT	F.Coria	5/57	Freelancer-Kiskichaiav	H.Del Piriz
2L 8L 0P 5P	8 MISS SILVER	R.Alzamendi	5/55	Silver Sunsets-Slovara	J.Dellagiovanna
6P 7S 6P 3P	9 CANDY'S BREEZE	P.Falero	5/57	Candy Stripes-Forest Breeze	E.E.Romero

Cand.: CANDY'S BREEZE (9) — Enem.: Goya Toss (2) — Sport: Bombaza Linda (5)

9ª CARRERA — Pr. LORD BARON (Fin. Ap. Doble - Com. Ap. Doble) - 1.000 Mts. — A las 19.30
(APUESTAS A GANADOR, SEGUNDO, TERCERO, EXACTA, IMPERFECTA Y CUATRIFECTA)

4 ULT.PERF.	ANOTADOS	JOCKEY	e/k.	PADRE-MADRE	CUIDADOR
2E 6P 5P 4E	1 BANDANCER	C.Quiroga-2	5/54	Ringaro-Banderole	E.A.Carello
0P 0P 0L 2P	2 GAUCHA SALVAME	J.Herrera	6/57	Birincho-Navidad Gaucha	R.E.Pessina
3P 1P 4P 4P	3 MUSI LUCY	O.Putallaz	5/57	Speedy Lucas-Musian	G.C.Richard
2S 8S 4S 7S	4 LUNA DEL BOSQUE	R.Alzamendi	5/57	Rinconazo-Scuby Doo	G.Mánquez
7S 7P 0P 0P	5 BATTY MEDIERA	R.Casal-3	7/54	Batty-Ma Pantoufle	G.E.Godoy
0S 7L 0P 4P	5a GLORY CHOICE	C.Lucero	5/57	Rinconazo-Best Choice	F.J.Bianchimano
5P 0P 0P 0P	6 ANGELA NATI	C.M.Aguirre-3	5/54	Batailleur-Lidia Andariega	M.C.Lazzari
1S 0S 0P 0S	7 FRANCESA QUEEN	D.Quintana-4	6/54	Chincharo-F.Queen	R.A.Siniani
5P 8P 5S 6S	8 TUDNAT	L.Carabajal	5/54	National-Tudor Era	H.R.Nieva
2L 3P 2L 3P	9 FALDA VELOSS	A.Glades	5/57	Speedy Toss-Falda Girl	A.J.Glades
1P 6S 0P 8P	10 LA ASUNCION	F.Coria	5/54	Un Talento-La Resurrección	R.M.Rodríguez
3S 6S 0S 0S	11 JAQUELAN	F.Benítez-3	5/54	Tamerlan-Jaqueline Tel	A.A.Brastche
5L 3P 0P 0S	12 LONG LASH	M.Guzmán-4	5/55	Good Taste-La Pupila	A.N.Chaín
7P 2S 7P 3P	13 HINCALEUFU	M.Méndez	5/57	Praising-Glory Hill	J.M.Del Río
2P 1P 9S 7P	14 PETITE DANCER	G.Solis-3	5/55	Equilibrado-Petite Pache	J.J.Cillis

Cand.: FALDA VELOSS (9) — Enem.: Huincaleufú (13) — Sport: G. Salvame (2) — Lan.: M. Lucy (3)

10ª CARRERA — Pr. TRAIDOR (Fin. Ap. Doble - Com. Ap. Doble) - 1.200 Mts. — A las 20
(APUESTAS A GANADOR, SEGUNDO, TERCERO, EXACTA, IMPERFECTA Y TRIFECTA - Triplo 1er. Pase)

4 ULT.PERF.	ANOTADOS	JOCKEY	e/k.	PADRE-MADRE	CUIDADOR
1L 3L 7L 8P	1 BORDEAUX MAID	G.Solís-3	3/56	Bordeaux Bob-Man's Maid	R.M.Méndez
4P 2P 6P 1P	2 FRANCESA IVONNE	C.Orolio	3/56	Equalize-Guardia Francesa	O.H.Sosa
8S 9P 2P 8P	3 MISS RAVINA	C.Quiroga-2	3/56	Don Juan Tag-Rubia Queen	J.A.M.Neer
0P 5E 9P 3E	4 LA PUÑALADA	J.Ublich	3/56	Tempranero II-Marigold	A.R.Coria
3P 1P 5P 2P	5 CAMPAÑA	J.Herrera	3/56	Mutakddim-Cadeaux	J.C.Etchechoury
0P 9P 7P 0P	6 ANOTHER BEAUTY	L.Ferreyra-4	3/56	Another Taho-Beauty Taho	J.C.Talotti
7S 6S 5L 5L	7 FONDRIERE	D.Quintana-4	3/56	D'Hallevant-Fontaine	J.O.Machado
8S 4S 1P 8P	8 SOLERA TALK	P.Falero	3/56	Con'tial Talk-Sobornada	A.F.Gaitán D.
1P 9S 2P 4P	9 CORSA SAB	X.X.	3/56	Il Corsaro-Sabac	J.Almando
8L 6L 0L 5P	10 LA CRISALIDA	L.Stoppini-2	3/56	Late As Usual-Farfalina	C.C.De Rose
4P 2P 1P 5P	11 INALAY	C.Oviedo-3	3/56	Candy Stripes-Infidelidad	E.O.Martucci

Cand.: CAMPAÑA (5) — Enem.: Inalay (11) — Sport: Solera Talk (8)

11ª CARRERA — Pr. EL MUÑECO (Fin. Ap. Doble - Com. Ap. Doble) - 1.200 Mts. — A las 20.30
(APUESTAS A GANADOR, SEGUNDO, TERCERO, EXACTA, IMPERFECTA Y TRIFECTA)

4 ULT.PERF.	ANOTADOS	JOCKEY	e/k.	PADRE-MADRE	CUIDADOR
5P 3L 6P 5P	1 CAMINOS CRUZADOS	J.Lagos	5/55	Brazen Lad-Dagua	E.H.Romero
— — — 0P	2 IMPROVISADOR	A.M.Ramírez	5/57	Interprete-La Olvidadiza	R.A.Baustián (h)
7E 3P 3P 2P	3 ROSCO	J.Herrera	5/57	Metronomic-Royal Scaiza	A.D.Raspini
0L 8P 9L 8P	4 PINTO DI BLU	D.Gauna-4	5/54	Conner-Pistaira	J.J.La Rosa
8P 0L 5P 0L	5 ENRIEDO	A.Irastorza	5/54	Fan Toss-Silbame	J.G.Flores
0P 7P 9P 0P	6 AS DEL ALBA	W.Pardo-4	5/54	Good Taste-Asamblea	V.M.Reviriego
8P 9E 6E 3R	7 HONRIAN	F.Benítez-3	5/57	Aetolian-Honrilla	D.O.Rossi
6S 8S 8P 7L	8 TERMICO	F.Coria	5/54	Confidential Talk-Tendencia	J.M.Gamboggi
— — 2P 5P	9 FABULOSO QUAS	G.Solis-3	5/57	Al Quasr-De Fabula	C.R.Lombardo
— — — —	10 MASTER BAY	R.Arrada	5/57	Far Bay-Rosa Pal	H. Del V. Piriz
2R 3P 0P 6P	11 MANDARIN ANTES	C.Villabona	5/55	Silenciante-Adelantate	D.A.Rubén
— 2P 2P 2P	12 MR. GALLANT	P.Falero	5/57	Perfect Parade-Piedra	E.E.Romero
0P 0P 0P 8P	13 LIMITADOR	F.Benítez-2	5/54	Limitec-La Fanfita	A.A.Brastche
3P 0P 0P 3P	14 SIN TRIUNFO	D.Quintana-4	5/57	Beau Sultan-Una Finesse	L.F.Antognozzi
9S 0P 4P 8L	15 SPACE BAR	G.Sediari	5/57	Espacial-Vara Oca	L.O.Sediari
8S 5P 6S 7S	16 CLAUSEWITZ	J.Medina	5/54	Top Sider-Amaba	F.S.Córsico
— — — —	17 DOU CONNER	L.Stoppini-2	5/57	Conner-Dou Dou's Pride	A.M.Mendizábal
— — — 0P	18 PERDON JULIAN	O.Putallaz	5/57	Turandot-Perdonala	O.F.Blanchet

Cand.: MR. GALLANT (12) — Enem.: Rosco (3) — Sport: Sin Triunfo (14)

12ª CARRERA — Pr. BATTY NANO (Fin. Ap. Doble) - 1.000 Mts. — A las 21
(APUESTAS A GANADOR, SEGUNDO, TERCERO, EXACTA, IMPERFECTA Y CUATRIFECTA)

4 ULT.PERF.	ANOTADOS	JOCKEY	e/k.	PADRE-MADRE	CUIDADOR
4P 3P 5P 0S	1 DANNY BAGUALERA	F.Coria	4/55	Danny Jack-Beija Flor	G.E.Scarpello
1P 6P 3P 7S	2 LUNA SING	J.Valdivieso	4/57	Rinconazo-Luna Diana	A.A.Saval
3P 6P 3S 1P	3 SUNRI CAT	A.Glades	4/57	Catskill-Sunrina	A.J.Glades
2P 3P 2P 1P	4 NEW LADY II	J.Herrera	4/57	Lookin'thebigone-Niza	C.A.Zarlengo
7P 1P 7P 7P	5 FREE MOUTH	L.Stoppini-2	4/55	Freelancer-Karta	R.Rainoldi
0S 3P 0P 6S	6 CARITA TOSS	X.X.	4/55	Bombazo Toss-Carasaliente	R.E.Tapia
0L 0L 8L 0L	7 LIFESTYLE GIRL	X.X.	4/54	Prince Boy-Bruce's Farm	A.Zabala
8L 4P 2S 3S	8 YESCA BONITA	P.Gómez-2	4/57	Ciptown-Yesca	J.C.Scafatti
— — 1P 2P	9 LA MANENA	X.X.	4/57	Zenon-Golila Bun	M.A.Catapano
2P 2P 0S 1P	10 MISS ANASTASIA	N.Salazar	4/57	Baby Toss-Sos Alejandra	C.M.Cabello
1P 3P 6P 4S	11 MELI TRAIL	P.Falero	4/57	Meli Taurus-Tuchi Trail	E.R.Orona

Cand.: LA MANENA (9) — Enem.: Meli Trail (11) — Sport: New Lady II (4) — Lan.: Y. Bonita (8)

LINDISIMA FITZ SUMO AGONICO TRIUNFO CON AYUDA EXTERNA

Distintas Potrancas Vinculadas al Clan Yalet le Hicieron la Vida Imposible a Canta Bonita, Legítimamente

Lindísima Fitz llegó su cuarto triunfo postergando por el pescuezo a Canta Bonita en el Clásico Clemente Benavídez (GR.3, 1500 metros), arena pesada. La pupila de Miguel García mantuvo su vigencia entre las muchachas nacidas a partir de julio de 1999, y se confirmó como líder del ranking generacional. Puso su match particular con su escolta 3 a 1, ya que sólo perdió ante Canta Bonita el día en que ambas hicieron el estreno. Avanzaron luego en la ruta clásica, y allí la heroína de hoy batió a su rival en la Selección de Potrancas, en la que el Firmamento le ganó en las tres ocasiones que se enfrentaron (Clásicos Amilcar Mercader y Raúl Aristegui, y el de ayer). El asunto fue muy difícil para Lindísima Fitz. Tanto, que necesitó de ayudines de distinto tenor. Como punto principal, la mano de Jacinto Herrera que calculó exactamente la carga final. Esas ayudas vinieron por la presión que le metió Ride Salt (stud Las Telas) a Canta Bonita, peleándole la punta a destajo. Cuando la sufrida Canta Bonita se sacó de encima a Ride Salt, llegó de relevo Miss Sky, compañera de yunta de Lindísima Fitz (presentada por Colucho, del equipo Yalet). Al pisar la recta, Canta Bonita también despidió con calidad a la muleto del Firmamento, e intentó la disparada ganadora. Muy jugada en sus fuerzas, cedió finalmente por estrecho márgen contra Lindísima Fitz, que había alternado el sexto y quinto lugar durante el opuesto, y que se fue ubicando mejor al promediar el codo de Tolosa, donde unos 6 cuerpos la separaban de la vanguardista Canta Bonita.

En el derecho, cuando Canta Bonita se había encomendado al disco con lo que le quedaba en los fueyes, la larga carga de Lindísima Fitz comenzó a achicar las ventajas que le llevaba la dirigida por Pablo Sotelo, y a escasos metros del disco la favorita alcanzó a sacar un pescuezo decisivo.

La cátedra respiró aliviada, pudo salvar un sport de 1,55 casi milagrosamente.

Con vistas al futuro está planteada la incógnita. En carrera más de mano a mano, sin tanto ayuda de otras potrancas en el desarrollo, tal vez la ganadora sea la perdedora de ayer. También podría ocurrir que en mayor distancia, la carga mortal de Lindísima Fitz estalle nuevamente arriba con toda la polenta.

LA PLATA *Así Llegaron*

1ª Carrera — Premio POTRI CLARA — 1.400 Metros

	CABALLO JOCKEY	Nº	A	Pag.
1	**DETONADA 57, J.Arana**	**(8)**	-.-	-.-
2	Phlakita 57, C.Fernández	(5)	2cps.	7,30
3	Rose Du Roi 53, L.Ferreyra	(6)	2cps.	1,70
4	Biondina Po 53, R.Alzamendi	(4)	1/2pzo.	31,65
5	Vinci Champ 54, R.Nis	(3)	4cps.	4,60
6	Mas Pretendida 57, A.Rivero	(2)	2cps.	19,25
7	Fidelona 54, R.Villagra	(7)	5cps.	14,60
U	Satin Tec 53, D.Rojas	(1)	s/a	107,05

DIV.: DETONADA: $ 3,85 y 5,75. PHLAKITA: $ 3,95.

EXACTA: $ 56,40. TRIFECTA: $ 48,40. IMPERFECTA: $ 29,50. Corrieron todas. Tiempo: 1'29"15/100. Cuidador: José Agüero. Caballeriza: El Transporte. La ganadora es hija de Don Hernando y Carita. Edad: 5 años.

ENEMIGA DE CRONICA

2ª Carrera — Premio GOLEADA — 1.400 Metros

	CABALLO JOCKEY	Nº	A	Pag.
1	**CLEMENT TOSS 54, C.Fernández**	**(5)**	-.-	-.-
2	Music Heard 53, F.Pacheco	(6)	2cps.	7,50
3	Myrtos 57, A.Irastorza	(7)	hco.	7,60
4	Fechado 54, P.Robles	(8)	21/2cps.	2,85
5	Rubio Wind 57, J.Herrera	(1)	11/2cp.	2,05
6	Sir Poderoso 55, A.Marinhas	(6)	2cps.	7,05
7	Fighter Yet 57, J.Arana	(2)	3cps.	35,60
8	Fair Tuelle 54, R.Alzamendi	(9)	1/2cp.	27,35
U	Ticson 52, A.Cabrera	(4)	4cps.	61,90

DIV.: CLEMENT TOSS: $ 9,40, 4,15 y 2,40. MUSIC HEARD: $ 3,25 y 2,10.

DOBLE: $ 257,80. EXACTA: $ 76,50. TRIFECTA: $ 558,10. IMPERFECTA: $ 86,30. Corrieron todos. Tiempo: 1'25"15/100. Cuidador: J.L. Comisio. Caballeriza: Puras Ilusiones. El ganador es hijo de Vicente Toss y Clementina. Edad: 5 años.

3ª Carrera — Premio LE MIDI — 1.400 Metros

	CABALLO JOCKEY	Nº	A	Pag.
1	**SUNNY DREAM 57, J.Arana**	**(9a)**	-.-	-.-
2	Zapping 57, J.Azamor	(8)	2cps.	6,45
3	Rincón Zurdo 57, G.Sena	(6)	1/2cza.	3,45
4	El Ardiloso 55, L.Stoppini	(4)	11/2cp.	6,50
5	Tío Fatiga 53, M.Bertulo	(3)	2cps.	29,75
6	Ariano 57, J.L.Fernández	(12)	21/2cps.	9,65
7	Sport Chily 57, A.Rivero	(2)	1cp.	5,35
8	General Coster 53, F.Pacheco	(10)	3cps.	67,50
9	Agamenón II 57, R.Cáceres	(7)	4cps.	133,40
10	Katalun 54, H.Figueroa	(5)	5cps.	9,30
11	Duque Veloss 54, D.Gómez	(11)	s/a	56,80
12	Guar Cat 54, G.Duarte	(1)	s/a	14,10
U	El Encubridor 57, D.Arias	(9)	s/a	-.-

DIV.: SUNNY DREAM: $ 4,60, 2,30 y 1,35. ZAPPING: $ 2,60 y 1,60. RINCON ZURDO: $ 1,75.

DOBLE: $ 108,50. EXACTA: $ 91,70. TRIFECTA: $ 226,85. IMPERFECTA: $ 31,30. TRIPLO: $ 1.915,20 (3 vales). Corrieron todos. Tiempo: 1'28"10/100. Cuidador: R.H.Soria. Caballeriza: La Peladilla. El ganador es hijo de Santoss y Sueña Muñeca. Edad: 4 años.

CANDIDATO, EXACTA E IMPERFECTA DE CRONICA

4ª Carrera — Premio GARDELONA — 1.100 Metros

	CABALLO JOCKEY	Nº	A	Pag.
1	**EMPIREMAN 55, L.Villalaba**	**(8)**	-.-	-.-
2	Brimmer 55, J.Medina	(11)	11/2cp.	4,20
3	Drum 55, A.Barrios	(4)	pzo.	46,90
4	Melissimo 55, J.Cavallaro	(1)	21/2cps.	11,95
5	Frank Halo 55, J.Arana	(9)	1/2pzo.	14,10
6	Son Cubano 55, P.Sotelo	(6)	1/2pzo.	3,80
7	Westwoody 55, J.Pirez	(3)	4cps.	16,45
8	Arabian Cal 55, G.Sena	(7)	pzo.	10,60
U	Qué Pacífico 55, J.Guzmán	(5)	3cps.	117,25

DIV.: EMPIRE MAN: $ 2,15, 2,00 y 2,25. BRIMMER: $ 1,40 y 1,25. DRUM: $ 5,20.

DOBLE: $ 24,00. EXACTA: $ 16,00. TRIFECTA: $ 210,75. IMPERFECTA: $ 12,60. TRIPLE: (5-9-8) $ 624,20 (10 vales). PLACE: (5-9-11): $ 390,10 (4 vales). No corrieron: Vasco Bandido (2) y Chañar Talk (10). Tiempo: 1'08"50/100. Cuidador: A.J.A. Torres. Caballeriza: Doña Ana. El ganado es hijo de Ride the Rails y Pretty Flower. Edad: 2 años.

ENEMIGO DE CRONICA

5ª Carrera — Premio CL.C.BENAVIDES (G.III) — 1.500 Metros

	CABALLO JOCKEY	Nº	A	Pag.
1	**LINDISIMA FITZ 55, J.Herrera**	**(5)**	-.-	-.-
2	Canta Bonita 55, P.Sotelo	(2)	pzo.	4,75
3	Shy Villanesca 55, L.Galdeano	(4a)	5cps.	-.-
4	Shy Maca 55, J.Valdivieso	(4)	1/2cp.	4,55
5	Miss Sky 55, J.Medina	(5a)	2cps.	-.-
6	Ride Salt 55, G.Duarte	(3)	5cps.	21,70
7	Inter Rails 55, P.Robles	(6)	1cp.	9,15
U	Miss Beat 55, A.Rivero	(1)	1/2cp.	7,00

DIV.: LINDISIMA FITZ: $ 1,55 y 1,20. CANTA BONITA: $ 1,75.

DOBLE: $ 5,40. EXACTA: $ 6,60. TRIFECTA: $ 9,95. IMPERFECTA: $ 5,90. Corrieron todos. Tiempo: 1'32"77/100. Cuidador: J.A.Colucho. Caballeriza: Firmamento. La ganadora es hija de Fitz Carraldo y Nice Darling. Edad: 2 años.

CANDIDATO Y TRIFECTA COMBINADA DE CRONICA

6ª Carrera — Premio GARDELONA (2DO. T) — 1.100 Metros

	CABALLO JOCKEY	Nº	A	Pag.
1	**FEDERAL BOB 55, C.Domingo**	**(8)**	-.-	-.-
2	Forty Vacation 55, N.Oviedo	(9)	3cps.	15,95
3	Danzante Hei 55, A.Olivera	(4)	5cps.	4,70
4	Contentisimo 55, G.Sena	(10)	1/2cza.	6,45
5	Yalcap 55, J.Herrera	(3)	11/2cp.	13,95
6	Soy Rival 55, J.Noriega	(2)	v.m.	6,60
7	Puré Ride 55, L.Stoppini	(6)	1/2cza.	28,30
8	Montañoso Tom 55, C.Quiroga	(5)	4cps.	3,75
9	Maxi Bang 55, R.Villagra	(1)	1/2cza.	53,40
U	Beau Livre 55, A.Cabrera	(7)	5cps.	10,05

DIV.: FEDERAL BOB: $ 3,50, 1,80 y 1,25. FORTY VACATION: $ 6,00 y 2,55 y DANZANTE HEI: $ 1,60.

DOBLE: $ 11,90. EXACTA: $ 178,30. TRIFECTA: $ 1.186,10. IMPERFECTA: $ 109,90. No corrió: Chico Regalón (11). Tiempo: 1'07"15/100. Cuidador: C.R.Sanguinetti. Caballeriza: Hs. Dilú. El ganador es hijo de Bordeaux Bob y Freely Toss. Edad: 2 años.

7ª Carrera — Premio MAGGI — 1.400 Metros

	CABALLO JOCKEY	Nº	A	Pag.
1	**PINK CHAMPAGNE 57, N.Oviedo**	**(6)**	-.-	-.-
2	Super Keats 57, J.Arana	(11)	hco.	27,95
3	Lisa's Boy 57, C.Domingo	(4)	2cps.	13,90
4	Foxboro 51, P.Villa	(7)	cbza.	2,15
5	Fogón Corto 54, R.Villagra	(1)	1/2pzo.	19,35
6	It's All Right 57, C.Fernández	(2)	1cpo.	5,60
7	Cuadro Veloz 57, J.Batruni	(5)	pzo.	16,05
8	El Cántaro 57, Lucas Sosa	(12)	1/2pzo.	12,45
9	Soy Cordobés 57, J.Pírez	(9a)	1/2cbza.	-.-
10	Friul Green 53, L.Stoppini	(8)	1/2pzo.	62,25
11	Fair Gel 57, R.Alzamendi	(13)	v.m.	33,10
12	Coquetón 57, L.Galdeano	(15)	2cps.	41,20
13	Potridan 53, M.Guzmán	(3)	2cps.	13,90
14	Bambino Type 53, V.Soria	(9)	1/2cpo.	50,30
15	Magnífico Bird 55, P.Gómez	(10)	2 1/2cps.	13,30
16	Cayetano Rule 51, D.Gauna	(16)	1 1/2cpo.	41,20
U	Straits 57, J.Herrera	(14)	1 1/2cpo.	7,10

DIV.: PINK CHAMPAGNE $ 30,05, 8,80 y 4,85. SUPER KEATS $ 8,50, 4,90 y 5,30.

DOBLE: $ 70,40. EXACTA: $ 1.627,90. IMPERFECTA: $ 286,80. CUATRIFECTA: $ 2.703,68. Corrieron todos. Tiempo: 1'27"78/100. Cuidador: H.F. Cuviello. Caballeriza: Franquito. El ganador es hijo de Pink Floyd y Azuleña Dorada. Edad: 5 años.

8ª Carrera — Premio CORSA DORA — 1.400 Metros

	CABALLO JOCKEY	Nº	A	Pag.
1	**LOVE TRUTH 57, G.Hahn**	**(1)**	-.-	-.-
2	Radical Chic 53, M.Guzmán	(3)	2cps.	18,85
3	Fabla 54, R.Villagra	(4)	hco.	7,75
4	Trak Tica 57, V.Sánchez	(8)	pzo.	8,45
5	Potri Eliss 55, P.Gómez	(6)	1/2cp.	3,80
6	A la Vinagreta 55, L.Stoppini	(7)	5cps.	12,95
7	Despistada 57, A.Marinhas	(11)	3cps.	11,45
8	Prasma 57, A.Cabrera	(2)	2cps.	35,20
9	Ke Pompa 51, M.Bértulo	(10)	3/4cp.	20,40
U	Paradoja 57, C.Torres	(5)	3cps.	7,10

DIV.: LOVER TRUTH: $ 2,40, 2,55 y 2,15. RADICAL CHIC: $ 6,70 y 3,95. FABLA: $ 2,95.

FALOPA Y FRACASOS

La Plata suspendió al cuidador Miguel Angel Gómez por 6 meses, debido a sustancias prohibidas halladas en el caballo Tony Friul, que llegó 2º en la 8ª carrera del 14 de mayo. También fue al congelador por 3 meses el cuidador Héctor M. Acha, por el mismo motivo respecto a su yegua La Cortita, que llegó 2ª en la 5ª carrera de ese mismo día. ¡Ni siquiera cobraron a ganador!

DOBLE: $ 111,20. EXACTA: $ 50,10. TRIFECTA: $ 204,95. IMPERFECTA: $ 45,90. No corrieron: Free Puni (9) y Dameunamanobarba (12). Tiempo: 1'28"47/100. Cuidador: J. L. Toledo. Caballeriza: Hs. Gran Amigo. La ganadora es hija de Truth y Lover Fight. Edad: 4 años.

CANDIDATO DE CRONICA

9ª Carrera — Premio PUB RIVER (1er.Turno) — 1.000 Metros

	CABALLO JOCKEY	Nº	A	Pag.
1	**FICE 56, E.Gramática**	**(9)**	-.-	-.-
2	Top Sings 53, M.Guzmán	(3)	1/2pzo.	16,55
3	Nereus 56, M.Pele'nelli	(6)	5cps.	3,60
4	Master Day 56, A.Rodríguez	(10)	4cps.	35,60
5	Dantestar 56, C.Fernández	(11)	1/2cpo.	6,10
6	West Type 54, R.Techera	(8)	1 1/2cpo.	5,55
7	Nebuloso Rauch 56, J.L.Fernández	(5)	1 1/2cpo.	83,35
8	Muy Buen Mozo 56, P.Robles	(1)	2cps.	2,05
9	Alto Impacto 56, S.Domingo	(7)	1 1/2cpo.	133,35
U	Con Refucilo 56, G.Hahn	(12)	2cps.	61,00

DIV.: FICE $ 7,70, 6,50 y 2,75. TOP SINGS $ 4,40 y 2,65. NEREUS $ 2,10.

DOBLE: $ 47,30. EXACTA: $ 2205,20. TRIFECTA: $ 1.265,90. IMPERFECTA: $ 66,40. No corrieron: Tío Neto (2) y Farux Toss (4). Tiempo: 1'01"62/100. Cuidador: J.C. Mirasso. Caballeriza: Tres L. El ganador es hijo de Portoferraio y Fire Girl. Edad: 3 años.

SPORT DE CRONICA

10ª Carrera — Premio BRICK STONE — 1.100 Metros

	CABALLO JOCKEY	Nº	A	Pag.
1	**BAILANGO 53 1/2, G.Duarte**	**(7)**	-.-	-.-
2	Pequeño Tom 59 1/2, D.Cabral	(6)	1 1/2cpo.	5,35
3	Glorioso Hei 55 1/2, V.Soria	(9)	1/2cbza.	4,50
4	Memov 55 1/2, J.Herrera	(5)	3/4cpo.	3,25
5	Larry King 53 1/2, P.Sotelo	(1)	hco.	7,55
6	Gitano Deer 51 1/2, L.González	(4)	pzo.	15,20
7	Crown West 57 1/2, M.Leyes	(11)	1 1/2cpo.	15,10
8	Hecho Bien 57 1/2, J.Arana	(10)	6cps.	25,40
9	Storm Fire 57 1/2, N.Oviedo	(3)	1 1/2cpo.	4,60
10	Westsouth 51 1/2, D.Mansilla	(8)	2cps.	42,50
U	Catalan Toss 57 1/2, O.Zárate	(12)	1 1/2cpo.	29,65

DIV.: BAILANGO $ 15,25, 5,00 y 2,70. PEQUEÑO TOM $ 2,85 y 1,95. GLORIOSO HEI $ 1,70.

DOBLE: $ 408,40. EXACTA: $ 938,40. IMPERFECTA: $ 115,20. CUATRIFECTA: $.3.478,85. TRIPLE: $ 955,20 (16 vales). PLACE: $ 74,90 (51 vales). QUINTUPLO: $ 29.994,74 (vacante). c/4: $ 464,40 (6 vales). No corrió: Pull Down (2). Tiempo: 1'05"92/100. Cuidador: H.R. Pavarini. Caballeriza: Los Ombúes. El ganador es hijo de Friul y Bailantera. Edad: 4 años.

11ª Carrera — Premio DISTINGUIDA PRIZE — 1.400 Metros

	CABALLO JOCKEY	Nº	A	Pag.
1	**MISS BOLOCCO 56, A.Marinhas**	**(1)**	-.-	-.-
2	Angeris Fitz 56, J.Medina	(12)	3/4cp.	1,70
3	Perfect Harmony 54, C.Hanh	(3)	3cps.	7,65
4	Aerostar 56, G.Sena	(7)	8cps.	11,15
5	La Ingeniosa 54, J.Oviedo	(10)	1/2cza.	19,10
6	Nefertari 56, P.Robles	(2)	3cps.	12,20
7	Mucha Fe 56, M.Leyes	(6)	1cp.	16,00
8	Potri Greena 52, J.Cabral	(8)	pzo.	4,50
U	India Mapuche 56, R.Techera	(4)	s/a	42,75

DIV.: MISS BOLOCCO: $ 8,50, 1,80 y 1,25. ANGERIS FITZ: $ 1,20 y 1,10. PERFECT HARMONY: $ 2,80.

DOBLE: $ 174,50. EXACTA: $ 32,40. TRIFECTA: $ 158,15. IMPERFECTA: $ 9,40. No corrieron: Moonlight Fly (5), Isparta (9) y Chaterhouse (11). Tiempo: 1'26"19/100. Cuidador: M.T-.Pradere. Caballeriza: Las Anastasias. La ganadora es hija de Rainbow Corner y Petite Pouce. Edad: 3 años.

ENEMIGA E IMPERFECTA DE CRONICA

12ª Carrera — Premio PUB RIVER — 1.000 Metros

	CABALLO JOCKEY	Nº	A	Pag.
1	**DONCEL TOSS 56, A.Cabrera**	**(11)**	-.-	-.-
2	Mulan Dowser 56, A.Olivera	(1)	2cps.	2,20
3	Serrano Toss 52, J.Bentancour	(2)	1cpo.	55,95
4	Nijin Quas 52, M.Bértulo	(5)	1 1/2cpo.	7,65
5	Mister Chick 56, C.Domingo	(10)	1cpo.	4,60
6	Day West 56, A.Barrios	(12)	2cps.	32,95
7	Grey Record 56, Lucas Sosa	(4)	3cps.	161,75
8	Over The Rails 56, A.Rivero	(6)	1cpo.	61,80
9	City Stripes 56, J.J.Martínez	(7)	1/2cpo.	33,80
10	Le Trincheur 52, D.Cantero	(9)	4cps.	97,60
U	Vasco Terco 52, D.Gauna	(3)	s.a.	13,20

DIV.: DONCEL TOSS $ 3,85, 1,70 y 1,35. MULAN DOWSER $ 1,40 y 1,15. SERRANO TOSS $ 3,05.

DOBLE: $ 68,80. EXACTA: $ 12,30. TRIFECTA: $ 208,60. IMPERFECTA: $ 5,60. No corrió: Viejo Salvaje(8). Tiempo: 1'02"34/100.

Cuidador: A.O. Pappaterra. Caballeriza: Del Nor. El ganador es hijo de Fury Toss y Filigrana. Edad: 3 años.

CANDIDATO Y EXACTA DE CRONICA

13ª Carrera — Premio MISS LOREN — 1.200 Metros

	CABALLO JOCKEY	Nº	A	Pag.
1	**BAKO INSPIRADO 56, E.Gramática**	**(15)**	-.-	-.-
2	Don Tacuara 56, J.Arana	(11)	1/2cpo.	4,80
3	Altivo Key 54, J.Cabral	(9)	2cps.	5,50
4	Boke Doom 56, G.Duarte	(14)	1/2pzo.	2,80
5	Soy Victorioso 52, D.Lemos	(3)	pzo.	18,50
6	Resguardo 56, P.Robles	(10)	1cpo.	12,90
7	Sorbet 52, D.Mansilla	(6)	1/2cpo.	15,25
8	West Port 56, O.Zárate	(13)	1cpo.	9,35
9	Petit Cayras 53, R.Villagra	(4)	3cps.	17,40
10	Marketinero 56, A.Rodríguez	(1)	4cps.	20,75
11	Paulo Nain 52, D.Gauna	(8)	1cpo.	14,95
12	Clarito II 56, J.Cavallaro	(5)	v.m.	85,95
13	Max Idolo 56, A.Olivera	(7)	3/4cpo.	20,80
U	Honorable Pepe 56, A.Marinhas	(12)	s.a.	45,50

DIV.: BAKO INSPIRADO $ 19,35, 12,00 y 7,50. DON TACUARA $ 3,50 y 3,40. ALTIVO KEY $ 3,75.

DOBLE: $ 234,90. EXACTA: $ 2.152,20 (vacante). IMPERFECTA: $ 140,40. CUATRIFECTA: $ 3.567,28 (vacante). TRIPLE: $ 1.472,20 (12 vales). PLACE: $ 69,00 (64 vales). No corrió: Percutor (2). Tiempo: 1'14"72/100. Cuidador: J.C. Mirasso. Caballeriza: Tres L. El ganador es hijo de Soviético e Inspiradora. Edad: 3 años.

● *City West, al Haras*

Tras pobre performance en los Estados Unidos, donde no asomó el excelente potrillo que ganó el Santiago Luro, la Polla y el Jockey del año 2000, City West descansa, come, pasea por Palermo y se pone lindo de nuevo. Está alojado transitoriamente en el stud de su cuidador original, Roberto Pellegatta, en tanto se analiza la posibilidad que el notable alazán pase a prestar servicios de padrillaje en el Haras Melincué. Pellegatta nos dijo que City Wesy, bien comido, con trote y galope, está fenómeno. Pero se lo atiende solo para que no pierda estado atlético, ya que está descartado para correr.

● Asidero y la Incertidumbre

Pasan los días y sigue "escondido" Asidero, en contra de los anuncios de su reprise en el Clásico Otoño (Palermo, 8 de junio). La realidad es completamente otra pues no ha sido inscripto en dicho clásico y además es incierta su presencia en el Classic (29 de junio). Requerido por nuestro cronista de cancha en el circo norteño, el cuidador Juan Carlos Etchechoury (h) se limitó a responder que **"Asidero todavía no está preparado para correr, y todavía no se cuál será el día de su reaparición ante el público argentino"**. Ya no pueden arriesgar más al crack, y por lo tanto es lógico que ajusten los detalles.

● *Insociable Sale de Gira*

El buen ejemplar que atiende el Bebe Guillermo Frenkal Santillán, está a punto de ser embarcado rumbo a Honk Kong. Insociable, cabe recordar, había sido seleccionado para tomar parte del importante Derby de Dubai en marzo pasado, pero finalmente se desistió de sacrificarlo en tan extenso viaje, ante un resultado incierto contra rivales muy fuertes. Ahora el futuro lo verá en la exótica Honk Kong, ciudad china con mucho savoir británico y costumbres liberales. Por disposiciones vigentes, los cargueros que llevan caballos a Hong Kong no pueden trasladar en el mismo viaje caballos con otros destinos.

LOTO: DOS APOSTADORES SE LLEVAN 50.000 PESOS

El sorteo del Loto Nº 915 dio con la Yapa con 2 afortunados ganadores donde cada uno de ellos se llevan la buena suma de 50.000 pesos al acertar los 6 famosos numeritos de este juego; con 5 aciertos 299 apostadores cobran, cada uno, 334 pesos.

Los juegos del sorteo Tradicional dejaron vacantes mas de 4.725.147 pesos y los del Desquite con 10. 640.806 pesos para el miércoles.

Los del Sale o Sale, el pozo era de 145.933 pesos y se repartió con 5 aciertos entre 6 ganadores, por lo que cada uno cobra 24.322 pesos. En el juego Tradicional, con 5 aciertos 5 boletas cobran, cada una, 3.549 pesos, y con 4 aciertos, 210 boletas reciben, cada una de ellas, 42 pesos.

Para la jugada del próximo miércoles las autoridades de Lotería Nacional informaron que el pozo estimado rondará los 16.500.000 pesos.

TRADICIONAL

00 12 23 29 42 43

DESQUITE

15 23 31 37 40 41

SALE O SALE

00 05 07 24 26 34

QUINI: NADIE ACERTO NADA,TODO VACANTE

Se sorteó el Quini 6 Nº 906 en el día de ayer por la noche en la Provincia de Santa Fe quedando sus sorteos vacantes. El Tradicional dejo en las "gateras" 7.539.435 pesos donde nadie acerto los 6 númros en juego. La Segunda Vuelta va aumentando de a poco y llegó a 279.338 pesos, el Revancha casi se cuelga de los 7 millones llegando a juntar 6.998.238 pesos. Y el mejor juego de la noche, el Siempre Sale, repartió 153.059 pesos entre 5 apostadores que por casualidad tambien acertaron 5 números y cada uno se llevó 30.611 pesos. El desglose del Tradicional con 5 aciertos, 4 apostadores se reparten 1.848 pesos y con 4 aciertos la suma de apostadores trepó a 142 donde cada uno cobra 14 pesos. Para los números de la Segunda Vuelta con 5 aciertos, 12 boletas coban 616 pesos cada una. La Caja de Asistencia Social de la Provincia de Santa Fe aseguró para el próximo miércoles un pozo de 16.000.000 pesos.

TRADICIONAL

13 24 26 33 44 45

SEGUNDA VUELTA

08 17 19 28 32 37

REVANCHA

02 03 06 21 39 42

SIEMPRE SALE

05 10 18 40 41 42

MIENTRAS GIRA EL GLOBO

HOY: QUIN. NACIONAL - 20 PREMIOS - 14, 17.30 y 21.30 Hs.

Atrasados a la grande cen.	dec.	uni.	Atrasados a los premios		
6	1	4	17	55	81
Favoritos a la grande			**El dato de CRONICA**		
04	58	98	20	26	72

HOY: QUIN. BONAERENSE - 20 PREMIOS - 14, 17.30 y 21.30 Hs.

Atrasados a la grande cen.	dec.	uni.	Atrasados a los premios		
9	9	1	36	57	70
Favoritos a la grande			**El dato de CRONICA**		
16	34	83	08	54	67

Mi BINGO

Emisión Nº 040 *Fecha de Sorteo 02/06/02*

Cant. de Aciertos	Cant. de Ganadores	Importe del Premio
10	VACANTE	$ 140.201,04
9	4	$ 1.667,53
8	264	$ 45,47
7	2.882	$ 2
6	15.258	$ 1

01 04 07 10 11 13 16 19 23 25

Próximo Sorteo
Fecha 09-06-02
Color de Billete VIOLETA

Pozo Estimado
$ 200.000

Emitido por el Instituto Provincial de Regulación de Apuestas. Provincia de Tierra del Fuego, Antártida e Islas del Atlántico Sur

Sortea los domingos a las 20:30 hs. por TELEFE

Historia Repetida en el Brinco

De a moneditas, porque se escolasea con cuentagotas, el pozo del Brinco va sumando. Otra caída a pique sufrió la barra querendona en el sorteo de anoche. Ahora la bolsa acumula $ 2.133.322, veremos hasta cuándo. Los numerales de la jugada 116 son los siguientes:

3 - 4 - 6 - 19 - 32 - 37

Las apuestas con 5 aciertos fueron apenitas 6, y el premio para cada cual es de $ 1.867, menos los descuentos de ley. O sea, se cobra poco y sobre llovido, mojado. Se registraron 432 boletones que alcanzaron 4 puntos, y para estos casos la recompensa, si se puede llamarla así, es de $ 8,64. Ridículo. La multitud de más de 7.000 vales que totalizaron 3 puntos, obtiene $ 1, que es el valor de la apuesta base. Para el sorteo del domingo venidero habrá a disposición del público pozo aproximado a $ 2.200.000.

Tele Kino

NUMEROS GANADORES

03 04 05 06 07 09 12 14 15 17 18 20 22 23 25

RESULTADO OFICIAL
DEL SORTEO Nº 528
DEL 02/06/02
DISTRIBUCION DE PREMIOS

Categoría	Nº de Ganadores	Premio a c/u $
15 ACIERTOS	1	665.775
14 ACIERTOS	55	557
13 ACIERTOS	1.820	36
12 ACIERTOS	20.530	2
11 ACIERTOS	109.070	1

GANADORES DE $ 10.000.-
CARTON Nº: 0.362.792
CARTON Nº: 1.000.499

Cobre los cartones con 11, 12 y 13 aciertos en los kioscos y agencias donde se vende Telekino. Los cartones con 14 y 15 aciertos y los diez mil pesos: en la Caja Popular de Ahorros de la Pcia. de Tucumán, Maipú 321 - Cap. El pago de los premios de esta jugada vence el 24/06/02 a las 15 hs.

CPA

Lotería Nacional
SOCIEDAD DEL ESTADO

Invita al público que desee presenciar los actos de medición y pesaje que se realicen durante el mes de JUNIO de 2002 de las bolillas utilizadas en los distintos sorteos, a hacerse presente en su sede de Santiago del Estero 126 Capital, en los días y horarios que se detallan: 7 Y 10 de JUNIO, JUEGOS: **LOTERIA Y LA QUINIELA** a partir de las 10:00 hs. 7, 14, 21 Y 28 de JUNIO JUEGO: **LOTO** a partir de las 14:30 hs.

BOLILLERO SEMANAL

Los números propuestos en esta página tienen vigencia desde el martes 04/06/2002 al lunes 10/06/2002 inclusive.

07 LA ONDA

El suplente: 46

CRONICAZO 13

Los posibles: 77 - 98

ME JUEGO 25

El salvador: 38

Los sueños sugieren: 02 12 66

Nuestras propuestas

LOTO

03 04 12 15 23 26

QUINI 6

01 09 13 17 36 44

BRINCO

02 07 14 19 28 39

"NUMEROS Y DESTINO" LE ADELANTA SUS PROPUESTAS DE ESTA SEMANA PARA QUE EMPIECE GANANDO. ¡SUERTE!

¿De qué signo es?

ARIES ....(Nacidos entre el 21/3 y 20/4) ......Nº 24
TAURO ....(Nacidos entre el 21/4 y 22/5) ......Nº 86
GEMINIS ....(Nacidos entre el 23/5 y 21/6) ......Nº 40
CANCER ....(Nacidos entre el 22/6 y 21/7) ....Nº 91
LEO ....(Nacidos entre el 22/7 y 21/8) ......Nº 05
VIRGO ....(Nacidos entre el 22/8 y 22/9) ....Nº 33
LIBRA ....(Nacidos entre el 23/9 y 22/10)......Nº 69
ESCORPIO ....(Nacidos entre el 23/10 y 21/11) ....Nº 82
SAGITARIO ....(Nacidos entre el 22/11 y 21/12) ....Nº 18
CAPRICORNIO ...(Nacidos entre el 22/12 y 20/1) .....Nº 74
ACUARIO..........(Nacidos entre el 21/1 y 19/2) ....Nº 51
PISCIS.............(Nacidos entre el 20/2 y 20/3) ....Nº 39

LOTERIA Y CASINOS DE BUENOS AIRES

Apueste por la Provincia

Su apuesta contribuye a la enseñanza pública, a los planes sociales y a los trasplantes de órganos.

Instituto Provincial de Lotería y Casinos de Buenos Aires

¡CUIDADO!, REGRESO "EL PETISO OREJUDO"

Se Estrenó una Obra de Teatro Basada en el Asesino Serial que Azotó a Buenos Aires

La patética historia de **"El petiso orejudo"**, temible ***asesino serial*** que conmovió a la ciudad de Buenos Aires en las primeras **décadas del siglo XX**, es el eje temático de la pieza escrita y dirigida por **Julio Ordano** que se estrenó en la **Sala Enrique Muiño** del **Centro Cultural San Martín**.

Cayetano Santos Godino, de apenas **15 años**, fue juzgado y condenado por el **asesinato de más de siete niños de muy corta edad** y otros tantos **incendios intencionales**, sin que atinara a defenderse y explicar sus actos.

Nacido en el seno de una prolífica familia de humildes inmigrantes italianos con ocho hijos, de pocas luces y escasa educación, Santos Godino fue declarado enfermo e internado en el Hospicio de las Mercedes.

Sin embargo, ante la posibilidad de beneficiarse con la libertad condicional, la Justicia lo declaró delincuente peligroso y fue encarcelado de por vida en el penal de Ushuaia hasta su muerte acaecida en 1944.

Abandonado por su familia, agredido por los demás presos, ignorado por el sistema judicial e incapaz de comunicar sus sentimientos fue encerrándose en sí mismo hasta dejarse morir, llevándose a la tumba el porqué de sus actos.

El texto de **Julio Ordano** relata la historia de "El petiso orejudo" con cierto aire de comprensión y piedad, respondiendo a una estructura teatral ajustada donde cada una de las escenas resulta significativa y necesaria para el desarrollo del relato.

Pablo Iemma en el rol protagónico compone con gran economía de recursos el carácter ensimismado y casi desvalido del temido asesino.

Maneja con precisión las actitudes físicas y los recursos vocales haciendo evidente el paulatino deterioro del personaje a través del tiempo.

Enrique Iturralde y **Nilda Raggi** juegan todos los personajes que toman contacto con **Godino** en los distintos momentos de su vida.

La actuación de Iturralde permite definir a cada uno de los personajes valiéndose exclusivamente de su desempeño actoral, con un mínimo de recursos exteriores como pueden ser algunos elementos de vestuario.

Imagen del Terror

Un retrato de Cayetano Santos Godino, el temible asesino.

La dirección de Julio Ordano apuesta al trabajo de los intérpretes y a un diseño de iluminación que caracteriza cada situación, incorporando solo algunos elementos de utilería que justifican las acciones físicas requeridas por desarrollo dramático de la obra.

"El petiso orejudo" se presentará los viernes y sábados a las 21 en la sala Enrique Muiño del Centro Cultural San Martín (Sarmiento 1551-piso 6).

En efecto, Santos Godino fue un personaje tenebroso que asoló a Buenos Aires y del que se hablaría durante mucho tiempo. Era un sicópata y sus padres habían muerto jóvenes, circunstancia que lo convirtió en huérfano de manera muy temprana.

Según los relatos de la época, comía lo que le daban y dormía donde podía. Todos esos dramáticos episodios de su vida lo llevaron a convertirse en un personaje sumamente cruel, a torturar a pequeños e indefensos animalitos. Su sádico placer consistía en agujerearles el cerebro.

Precisamente, una de las grandes debilidades de este asesino radicaba en coleccionar distintos tipos de armas, casi todas de fabricación casera: estiletes, puñales, punzones. Con ellas había torturado en muchas oportunidades a los indefensos animalitos y luego las emplearía para cometer sus feroces crímenes contra los seres humanos.

El petiso orejudo se deleitaba con el estertor de sus víctimas. Un caso llevado ahora al teatro y que sigue conmocionando por sus características dramáticas.

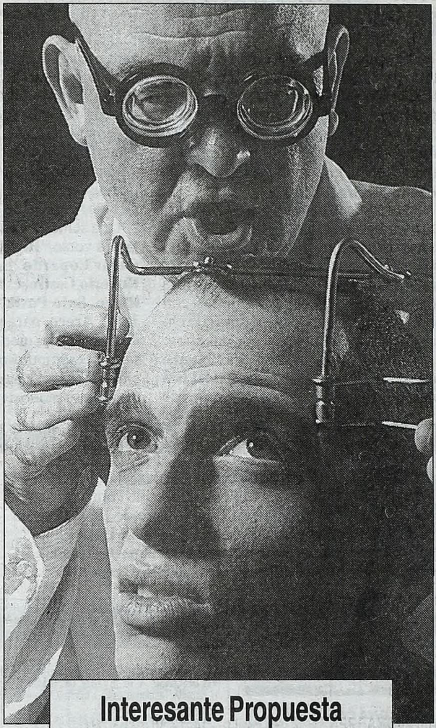

Interesante Propuesta

Una escena del espectáculo, que cuenta con la dirección de Julio Ordano, y que se realiza en el Centro Cultural San Martín, los viernes y sábados, a partir de las 21.

Festival con Presencia del Cine Argentino

LISBOA (EFE).- El Festival Internacional de Cine de Setúbal "Festroia", presenta hoy, en su tercera jornada, la película brasileña **"A Canga"** y la argentina **"Todas las azafatas van al cielo"**, ambas en competición.

La brasileña "A Canga", de Marcus Vilar, esta incluida en el apartado "El hombre y la Naturaleza", destinado a documentales o ficción sobre los grandes problemas de nuestro tiempo y compite con 18 películas más. Dentro de la "Sección oficial", donde sólo compiten países que producen menos de 30 filmes por año, se exhibe la argentina "Todas las azafatas van al cielo", de **Daniel Burman**, que, junto con otras 14, opta por los **"Delfines de Oro y Plata"**. La tercera jornada del Festroia cuenta además con "27 Missing Kisses", de la georgiana, Nana Djordjaze.

Sentimiento del Pueblo

Don Carlos Carabajal, flanqueado por Peteco y Cuti. Se le brindará un merecido tributo al destacado músico, el "padre de la chacarera".

Reconocimiento a Carlos Carabajal

El artista santiagueño **Carlos Carabajal**, considerado el **"padre de la chacarera"**, será homenajeado **mañana** en el porteño **teatro Astral** (Corrientes 1639) con un recital en el que tomarán parte miembros de su musical familia **(Peteco, Roxana y Los Carabajal, entre otros) e intérpretes como Raly Barrionuevo y Dúo Coplanacu.**

Nacido el 12 de setiembre de 1929 en La Banda, el músico compuso más de un centenar de canciones e integró los grupos Los Changos Badeños, Santiagomanta, El Chañarcito, Hugo Díaz y sus Changos, Hermanos Simón, Los Kary Huaynas, Los Manseros Santiagueños y Los Carabajal, por citar sólo algunos de los más conocidos.

TECNICAS DE RELAJACION

Todas las integrantes del ciclo "Sesión Privada" que se emite por el canal de cable Playboy TV son muy bonitas y tienen un encanto muy particular, tal el caso de la chica que se observa en la fotografía que proviene de localidades tropicales y demuestra en el ciclo televisivo, a su manera, sus técnicas de relajación preferidas.

McCartney Tuvo un día de Furia

LONDRES (DPA). - El ex "beatle" **Paul McCartney** arrojó por la ventana de su **hotel de Miami** el anillo de compromiso de su novia, **Heather Mills**, a pocos días de que se celebre su boda, informó ayer el periódico "News of the World".

***McCartney habría sido* presa de un ataque de furia. Una vez calmado, el compositor y cantante pidió al equipo de seguridad del hotel en la localidad de Turnberry Isle, que buscara la alianza de diamantes y zafiros, valorada en 15.000 libras (22.000 dólares).**

El anillo pudo ser encontrado gracias a la ayuda de detectores de metal, pero McCartney, de 59 años, y Mills, de 34, ya se habían marchado del lugar cuando uno de los guardias de seguridad encontró el precioso anillo, informa el diario.

Se afirma que McCartney habría dicho a Mills: "!No quiero casarme contigo. La boda se suspende. La cancelamos".

DISTINGUIERON A KIDMAN

La actriz australiana **Nicole Kidman**, ex pareja de Tom Cruise, obtuvo el premio a la **mejor actriz protagónica** que otorgó el canal de cable MTV en la ciudad de Los Angeles. La distinción la recibió por su participación en la película **"Moulin Rouge"**, que ha tenido gran aceptación en el público norteamericano y también a nivel mundial.

Ciclo Gratuito de Teatro Semimontado

EN ESTA PROPUESTA PARTICIPAN VALIOSOS INTERPRETES DE LA ESCENA NACIONAL

Con gran éxito se está desarrollando todos los martes a partir de las 19.15 en la **Sala Gregorio de Laferrere**, en la sede de **Argentores** (Pacheco de Melo 1820 de esta Capital), el **ciclo de Teatro Leído/semimontado**, que cuenta con la coordinación general de **Alberto Drago** y entrada libre y gratuita.

Para mañana está previsto el estreno de **"Mongo y el ángel"**, de Héctor Oliboni, con la actuación de María Comesaña y Norberto Gonzalo quienes serán dirigidos por Rubens Correa. Se asistirá al encuentro de seres marginados, con sus sueños, frustraciones y ganas de encontrar un sentido a la vida y el mundo.

El martes 11 se presentará **"Nunca antes... estuve muerto"**, de **Daniel Babino**. Participarán como intérpretes de esta obra, **Stella Maris Closas, Rubén Zeballos, Ruby Gattari, Rolando Alvar, María Lovero Vila** y **Ricardo Alaniz**, con dirección de **Rodolfo Graziano**. El argumento trata de un hombre cercano a la muerte que vive una experiencia sumamente particular: la relación del protagonista con su nieta, por quien profesa un amor ilimitado e inimaginable.

Una semana más tarde, el martes 18, podrá verse **"Bonifatti y Perinelli"**, de **Omar Lopardo**. Bajo la dirección de **Roberto Castro**, estarán presentes **Raúl Rizzo, Salo Pasik, Manuel Vicente** y **Jorge Areco**, para narrar la historia de dos empleados modelo, atentos, responsables y escrupulosos, quienes un día deciden librarse de esa carga e intentan cambiar su modo de vida.

Para cerrar junio, el martes 25 se estrenará **"Eleonora y el gangster"** de **Ricardo Cardozo** y con **Ricardo Doria** en la dirección. **Mónica Villa** y **Antonio Ugo** serán los intérpretes de esta obra en la cual un hombre de mediana edad y una mujer, se encuentran en un espacio vacío donde se mezclan arrebatos amorosos, intentos de suicidio y relatos en los que se mezclan la coherencia y la locura.

El martes pasado se pudo ver **"La música en otra parte"** de **Alberto Borla**, que fue protagonizada por **Alicia Aller, Linda Peretz, Edda Bustamante, Gustavo Giorgi, Gonzalo Heredia** y **Ernesto Larrese**, más la asistencia de **María Estela Riera**, ambientación de **Patricio Sarmiento** y dirección general de **Rosa Celentano**.

Aporte al Talento

Linda Peretz, Edda Bustamante y Ernesto Larrese se realizaron la obra "La música en otra parte".

ROBIN WILLIAMS, MUCHO MAS PROFUNDO

NUEVA YORK (dpa) - Con más de cuarenta películas en su haber, el actor **Robin Williams**, calificado como "el mejor comediante de su generación", dio un giro de 180 grados en sus dos últimos proyectos, **"Insommia"** y **"One Hour Photo"**.

En ambos casos, el actor encarna a dos almas torturadas. La primera es un asesino, y la segunda, un pasivo espectador. Estos personajes no tienen nada en común con los papeles que lanzaron a Williams a la fama hace dos décadas.

El actor, de cincuenta años, atribuye este cambio radical de estilo a su madurez como artista y a su edad. "Cuando uno llega a los cincuenta, sólo le preocupa hacer proyectos interesantes".

GUIA DE CINES Y TEATROS ★ GUIA DE CINES Y TEATROS ★ GUIA DE CINES Y TEATROS ★

CINES

ZONA CENTRICA

ALTO PALERMO. Av. Santa Fé 3251. Tel.: 4827-8362. Ent.: $ 7,50 (mierc. todo el día y lunes a sáb. hasta 17 hs.: $ 4) Menores de 11 años y jub.: $ 4.
• **EL HOMBRE ARAÑA**: 13, 15.25, 17.50, 20.15 y 22.40 hs. Dir.: S. Reimi, con T. Maguire y K. Dunst. P/13. Sáb. trasn. 1 h. (S. I)
• **SHOWTIME**: 13.30, 15.45, 18.15, 20.30 y 22.30 hs. Dir.: *Tom Dey, con Robert De Niro y Eddie Murphy.* P/13. Sáb. trasn. 0.30 hs. (Sala II)

AMERICA. Av. Callao 1057. Tel.: 4811-3818. A las 13, 15.15, 17.40, 20.10 y 22.40 hs.: **El hombre araña**. P/13. Sáb. trasn.

ATLAS LAVALLE. Lavalle 869. Tel.: 4328-6643. A las 13, 15.20, 17.35, 20.10 y 22.35 hs.: **El hombre araña**. P/13. Sáb. trasn.

ATLAS SANTA FE. Av. Santa Fé 2015. Tel.: 4823-7878.
• **La habitación del pánico**: 13.20, 15.40, 18, 20.20 y 22.40 hs. P/13.
• **Showtime**: 13, 16.50 y 20.50 hs. P/13.
• **Storytelling**: 14.50, 18.50 y 22.50 hs. P/16.

COMPLEJO DEL CINE ARGENTINO TITA MERELLO. Suipacha 442. Tel.: 4322-1195. "Semana de Mayo, películas históricas". **Pl.: $ 3,50**.
• **Sala "Mirta Legrand"**. A las 13, 15.05, 17.10, 19.15 y 21.20 hs.: **EL DESCANSO**. Dir.: Rodrigo Moreno-Ulises Rosell-Andrés Tamborino, con J. I. Machado y Raul Urtizberea. P/13.
• **Sala "Amelia Bence"**. A las 13, 16.35 y 20.10 hs.: **UN DIA DE SUERTE**. Dir.: Sandra Gugliotta, con Valentina Bassi, Darío Vittori y Fernán Mirás. P/13; 14.50, 18.25 y 22 hs.: **VIDAS PRIVADAS**. Dir.: Fito Páez, con Cecilia Roth. P/16.
• **Sala "Delia Garcés"**. A las 13, 14.30, 16, 17.30, 19, 20.30 y 22 hs.: **BOLIVIA**. Dir.: Adrián Caetano, con Freddy Flores, Héctor Anglada y Rosa Sánchez. P/13.

COSMOS. Av. Corrientes 2046. Tel.: 4953-5405.
• **A LA IZQUIERDA DEL PADRE**: 13, 16, 19 y 22 hs. (Brasil). Dir.: Luis Fernando Carvalho, con Selton Mello y *Simone Spoladore. P/13. (Sala I). Ent.: $ 6 (mar*tes y miércoles todo el día y jueves a lunes hasta 16 hs.: $ 4).
• **EL CIELO ABIERTO**: 15.10 hs. (España). Dir.: Miguel Albaladejo, con Sergi López y Mariola Fuentes. P/13. (Sala II)
• **LA DAMA Y EL DUQUE**: 18.30 hs. (Francia). Dir.: Eric Rohmer, con Jean-Claude Dreyfus y Lucy Russell. S/R. (Sala II)
• **UN DIA DE SUERTE**: 13.30 y 20.40 hs. Dir.: Sandra Gugliotta, con Valentina Bassi, Darío Vittori y Fernán Mirás. P/13. (Sala II)
• **SABIDURIA GARANTIZADA**: 16.50 y 22.30 hs. Dir.: Doris Dorrie, con Gustav Peter Wohler. (Alemania). S/R. (Sala II). Ent.: $ 6 (mar. y miér. t/día y jueves a lunes hasta 16.30 hs.: $ 3.50).

ELECTRIC. Lavalle 836. Tel.: 4322-1846. **Ent.: $ 3**.
• **Sala II**. A las 15.15, 19.15 y 23.15 hs.: **Tras líneas enemigas**. Dir.: J. Moore, con Gene Hackman y Owen Wilson. P/13; 13.15, 17.15, 21.15 y viernes y sáb. trasn. 1.10 hs.: **La gran estafa**. Dir.: Steven Soderbergh, con George Clooney y Brad Pitt. S/R.
• **Sala II**. A las 13, 18.05 y 23.05 hs.: **Daño colateral**. Dir.: A. Davis, con A. Schwarzenegger. P/13; 15, 20 y vier. y sáb. tras. 1 h.: **El señor de los anillos**. Dir.: P. Jackson, con Elijah Wood. S/R.
• **Sala III**. A las 14.35, 18.35 y 22.40 hs.: **A.I.** (Inteligencia Artificial). *Dir.: Steven Spielberg, con H. Joel* Osment y Jude Law; 12.55, 17, 21.05 y viernes y sáb. trasn. 1.15 hs.: **La máquina del tiempo**. Dir.: Simon Wells, con Guy Pearce. P/13.

GAUMONT. Rivadavia 1635. Tel.: 4371-3050.
• **La habitación del pánico**: 12.40, 14.55, 17.15, 19.45 y 22 hs. P/13.
• **Pan y rosas**: 13.10, 17 y 20.55 hs. P/13.
• **Bolivia**: 15.20, 19.20 y 23.05 hs. P/13.
• **El hombre araña**: 13, 15.25, 17.50, 20.10 y 22.30 hs. (castellano). P/13.

IDEAL. Suipacha 378. Tel.: 4326-33. "3 Salas hetero" (DVD), "2 Salas Gay". Continuado 9 a 24 hs (sábado: 13.30 a 3 hs., dgo.: 13.30 a 23 hs.) Para adultos exclusivamente. P/18.

LORCA. Av. Corrientes 1428. Tel.: 4371-5017.
• **EL DESCANSO**: 14, 16, 18 y 20 hs. Dir.: R. Moreno-U. Rosell-A. Tamborino, con J. I. Machado y Raul Urtizberea. P/13.
• **EL CIELO ABIERTO**: 13, 17.50 y 21.40 hs. (España). Dir.: Miguel Albaladejo, con Sergi López y Mariola Fuentes. P/13.
***CORONACION**: 15.35, 19.35 y 22.10 hs. (Chile). Dir.: Silvio Caiozzi, con M. Cánepa. P/13.

LOS ANGELES. Av. Corrientes 1770. 4371-3742 (Ent.: $ 4,50)
• **Sala 1**. *A las 13, 16.20 y 19.20 hs.*: **Como perros y gatos**; 14.40, 17.50 y 21.10 hs.: **Monsters, Inc.** (En castellano). S/R.
• **Sala 2**. A las 13.40, 16.50 y 20 hs.: **El señor de los anillos**. (En inglés con subtítulos en castellano). S/R.
• **Sala 3**. A las 12.40, 15.10, 17.40 y 20.10 hs.: **Harry Potter** (Y la piedra filosofal). En castellano.
• **Sala 4**. A las 13, 14.20, 15.40, 17, 18.20, 19.40 y 21.10 hs.: **Peter Pan** (El regreso al país de Nunca Jamás). Castellano. S/R.

METRO. Cerrito 570. Tel.: 4382-4219 **(Ent.: $ 4,50)**
• **EL HOMBRE ARAÑA**: 13.10, 15.30, 18, 20.20 y 22.45 hs. Dir.: Sam Reimi, con T. Maguire y K. Dunst. P/13. (Sala I)
• **SHOWTIME**: 13.25, 15.20, 17.15, 19.10, 21.05 y 23 hs. Dir.: Tom Dey, con Robert De Niro y Eddie Murphy. P/13. (Sala II)
• **LA HABITACION DEL HIJO**: 13, 15 y 20.20 hs. Dir.: Nanni Moretti, con Laura Morante y Nanni Moretti. P/13. (Sala III)
• **UNA MENTE BRILLANTE**: 17.40 y 22.30 hs. Dir.: Ron Howard, con Russell Crowe. P/13. (Sala III)

MONUMENTAL. Lavalle 780. Tel.: 4393-9008 **Ent.: $ 4,50**
• **EL HOMBRE ARAÑA**: 14, 16.15, 18.30, 20.45 y 23 hs. Dir.: Sam Reimi, con T. Maguire y K. Dunst. (En inglés, con subtítulos en castellano). P/13. Viernes y sáb. trasn. 1.15 hs.
• **EL HOMBRE ARAÑA**: 13, 15.15, 17.30, 19.45 y 22 hs. Dir.: Sam Reimi, con T. Maguire y K. Dunst. (En castellano). P/13. Viernes y sáb. trasn. 0.15 hs.
• **LA HABITACION DEL PANICO**: 13.40, 16.10, 18.25, 20.40 y 22.55 hs. Dir.: David Fincher, con Jodie Foster. P/13. Viernes y sáb. trasn. 1.10 hs.
• **SHOWTIME**: 13.05, 14.55, 16.55, 18.55, 20.55 y 22.55 hs. Dir.: Tom Dey, con Robert De Niro y Eddie Murphy. P/13. Viernes y sáb. trasn. 0.55 hs.
• **EL JUEGO DE LOS ESPIRITUS** (La ouija): 12.55, 17.15, 19 y 23.15 hs. Dir.: Marcus Adams, con L. Haas y A. Newman. P/16. Viernes y sáb. trasn. 1.10 hs.
• **INTIMIDAD**: 15.10, 19.55 y 22.25 hs. Dir.: Patrice Chereau, con Mark Rylance y Kerry Fox. P/18. Vier. y sáb. trasn. 0.55 hs.
***CRIMEN EN PRIMER GRADO**: 12.55 y 17.40 hs. Dir.: Carl Franklin, con Ashley Judd y Morgan Freeman. P/13.
• ***UNA MENTE BRILLANTE***: *14.40 y 20.45 hs. Dir.:* Ron Howard, con Russell Crowe. P/13.

PASEO ALCORTA. Salguero y Alcorta. Tel.: 4806-5665.
• **SHOWTIME**: 12.45, 14.40, 16.30, 18.20, 20.10 y 22.15 hs. Dir.: Tom Dey, con Robert De Niro y Eddie Murphy. P/13. Sáb. trasn. 0.20 hs. (Sala I)
• **EL MISTERIO DE LA LIBELULA**: 13.30, 15.45, 18, 20.30 y 22.40 hs. Dir.: Tom Shadyac, con Kevin Costner. P/13. Viernes y sáb. trasn. 0.45 hs. (Sala II)
• **EL HOMBRE ARAÑA**: 12.30, 15, 17.15, 19.45 y 22.15 hs. Dir.: Sam Reimi, con T. Maguire y K. Dunst. P/13. Sáb. trasn. 0.45 hs. (Sala III)
• **LA HABITACION DEL PANICO**: 13.15, 15.30, 18, 20.15 y 22.45 *hs. Dir.: David Fincher, con Jodie Fos*ter. P/13. Sáb. trasn. 1 h. (Sala IV)

PATIO BULLRICH. Av. del Libertador 750. Tel.: 4816-3801.
• **El misterio de la libélula**: 13.40, 15.55, 17.50, 20.10 y 22.10 hs. P/13. Sáb. trasn.
• ***La habitación del pánico***: *13.20, 15.40, 18.10,* 20.30 y 22.50 hs. P/13. Sáb. trasn.
• **El hombre araña**: 13.30, 15.50, 18.10, 20.30 y 22.50 hs. P/13. Sáb. trasn.
• ***El cielo abierto***: *13.10, 15.30, 17.50, 20.10 y 22.20* hs. S/R.
• **Kate & Leopold**: 15.10, 20.10 y 23 hs. S/R.
• ***Mi mujer es una actriz***: *13.20, 19.20 y 21.10 hs.* P/13. Sáb. trasn.
• **Showtime**: 13.20, 15.05, 17.10, 19.05, 21 y 22.50 hs. P/13. Sáb. trasn.

PREMIER. Av. Corrientes 1565. Tel.: 4374-2113. Pl.: $ 7,50 (Lunes a miér. t/día y jue. a dgo. 1ra. y 2da. fun*ción: $ 4,50).*
• **Sala I**. A las 16.20 y 20.20 hs.: **Mi mujer es una actriz**. Dir.: Yvan Attal, con Charlotte Gainsbourg. P/13; 14, 18 y 22.20 hs.: **Mi nombre es Sam**. Dir.: J. Nelson, con Sean Penn y Michelle Pfeiffer. P/13.
• **Sala II**. A las 16 y 20 hs.: **Kate & Leopold**. Dir.: James Mangold, con Meg Ryan y Hugh Jackman. S/R; *14.10, 18.10 y 22.40 hs.*: ***Italiano para principiantes***. Dir.: Lone Scherfig, con P. Gantzler. (Suecia). P/13.
• **Sala III**. A las 16.40 y 20.40 hs.: **Tres romances en París** (Francia). Dir.: Eric Rohmer; 14.30, 18.30 y 22.30 hs.: **Amélie** (Francia). Dir.: Jean-Pierre Jeunet, con Audrey Tautou. P/13.
• **Sala IV**. A las 14.20 hs.: **Titus**. Dir.: Julie Taymor, con Anthony Hopkins. P/16; 19.50 hs.: **Hermano**. Dir.: Takeshi Kitano. P/16; 17.20 y 22.10 hs.: **Montecristo**: Dir.: Kevin Reynolds, con Guy Pearce y Richard Harris. P/13.

CONDICIONADOS

APOLO. Rodríguez Peña. Tel.: 4371-0586. Ent.: $ 7 (*mierc.: $ 5). Sáb. trasn.*
• **Sala 1**. Continuado desde las 10 a 1 h. P/18. "Las orgías del mago"; "Animals sex shop"; "Historia anal de Marylin". P/18.
• **Sala 2**. Cont. desde las 10 a 1 h. "Tres películas gay". P/18.

GRAN SAN JUAN. Av. San Juan 3246 (Boedo). 4931-4293. *Cont. d/13 hs. "Insaciable e inatisfecha"*; "Diario prohibido de una enfermera"; "Manos lijeras". Miérc. y dgo. precios reb.

GRAN URQUIZA. Baunes 2506 (Villa Urquiza). Tel.: 4521-2135. Continuado desde las 13.30 hs. "Gladiadoras del sexo"; "Un asunto morboso"; "Violada y *manoseada". P/18. Miérc. y dgo. Ent.: $ 3.*

CIUDADELA (Ciudadela). Frente a la estación. Tel.: 4653-5914. Ent.: $ 3.
• **Sala 1**. Cont. d/ 13 hs. "Colas manoseadas y perforadas"; "Gigi... dobles mamadas"; "Adolescentes salvajes de 18". P/18.
• **Sala 2**. Continuado desde las 13 hs. P/18. "Las colegialas dan lecciones de sexo"; "Macho latino"; "Orgías sexuales". P/18.

PEQUEÑO TEATRO. Bmé. Mitre 1259. 4374-4181. Pel. de exhib. condic. P/18. Abierto de 10 a 22 hs. en cont. "Jue. cambio de programación". (Dgo. cerrado). Ent.: $ 5 (sáb.: $ 4).

CINES DE BARRIO

BELGRANO

BELGRANO. Obligado y Mendoza. Tel.: 4783-2186.
• **El hombre araña**: 12.30, 14.50, 17.10, 19.30 y *21.50 hs. (En castellano).* P/13.
• **El hombre araña**: 12.50, 15.20, 17.50, 20.20 y 22.50 hs. P/13. Viernes y sáb. trasn.
• **La habitación del pánico**: 13, 15.20, 17.40, 20.10 y *22.30 hs. P/13. Viernes y sáb. trasn.*
• **Showtime**: 13.10, 15.10, 17.10, 19.10, 21.10 y 23.10 hs. P/13. Viernes y sáb. trasn.
• ***La habitación del hijo***: *12.40, 16.50 y 21 hs. P/13.*
• **Mi nombre es Sam**: 14.30, 18.40 y 22.50 hs. P/13.
• **El misterio de la libélula**: 12.50, 17, 19, 21 y 23 hs. P/13.
***Crimen en primer grado**: 15 y 23.20 hs. P/13.

GENERAL PAZ. Av. Cabildo 2702. Tel.:4781-1412.
• **Italiano para principiantes**: 14.30, 18.20 y 22.10 *hs. P/13. Sáb. trasn.*
• **El hombre araña**: 12.20, 14.40, 17, 19.20 y 21.40 hs. (En castellano). P/13. Sáb. trasn.
• **El misterio de la libélula**: 13, 15.10, 17.20, 19.40 y 21.50 hs. P/13. Sáb. trasn.
• **Storytelling**: 12.35, 16.25 y 20.15 hs. P/16.
• **Showtime**: 12.25, 14.20, 16.15, 18.10, 20.05 y 22.05 hs. P/13. Sáb. trasn.
• **El hombre araña**: 12.40, 15, 17.20, 19.40 y 22 hs. P/13. Sáb. trasn.
• **La habitación del pánico**: 13.10, 15.20, 17.40, 19.50 y 22 hs. P/13. Sáb. trasn.

SAVOY. Av. Cabildo 2829. Tel.:4781-6500 **Ent.: $ 3**
• **Atando cabos**: *13.15, 18 y 22.35 hs. Dir.:* H. Halstrom, con Kevin Spacey. P/16.
• **Amélie**: 15.25 y 20.15 hs. (Francia). Dir.: Jean-Pierre Jeunet, con Audrey Tautou. P/13.
• **Mi mujer es una actriz**: 13 y 19 hs. Dir.: Yvan Attal, con Charlotte Gainsbourg. P/13.
• **Pan y rosas**: 14.50 y 20.45 hs. Dir.: Ken Loach, con Pilar Padilla y Adrien Brody. P/13.
• **La gran estafa**: 16.55 y 22.45 hs., con George Clooney, Brad Pitt y Julia Roberts. S/R.
• **Kate & Leopold**: 13.30, 17.40 y 22 hs. Dir.: James Mangold, con Meg Ryan y Hugh Jackman. S/R.
• **Los excéntricos Tenenbaum**: 15.40 y 20 hs. Dir.: W. Anderson, con Ben Stiller, Bill Murray. P/13.
• ***Titus***: *13.40 y 21.20 hs. Dir.: Julie Taymor, con Ant*hony Hopkins. P/16.
• **Bolivia**: 16.40, 18.20 y 19.50 hs. Dir.: Adrián Caetano, con Freddy Flores, Héctor Anglada y Rosa Sánchez. P/13.

SOLAR DE LA ABADIA. Luis M. Campos y Maure. 4778-5181.
***Crimen en primer grado**: 13.10 y 15.30 hs. P/13.
• **El cielo abierto**: 17.50, 20.10 y 22.25 hs. P/13.
• **El hombre araña**: 13, 15.10, 17.30, 19.50 y 22.10 hs. P/13.

CABALLITO

CINE DUPLEX. (ex Lyon). Av. Rivadavia 5050. Tel.: 4902-5682. Lunes a miérc. todo el día y jueves a dgo. 1ra. función: $ 4.
• **El cielo abierto**: 13.50, 16, 18.15, 20.30 y 22.45 hs. (España). Dir.: Miguel Albaladejo, con Sergi López y Mariola Fuentes. P/13.
• **Un día de suerte**: 13.30, 17.05 y 20.55 hs. Dir.: Sandra Gugliotta, con Valentina Bassi y Fernán Mirás. P/16.
• **La habitación del hijo**: 15.10, 19 y 22.50 hs. Dir.: Nanni Moretti, con Laura Morante y Nanni Moretti. P/13.

POMPEYA

NUEVO POMPEYA Av. Sáenz 871. A las 15, 16,45, *18.30 y 20.15 hs.*: ***La máquina del tiempo***. *Dir.: Si*mon Wells, con Guy Pearce. P/13. **Pl.: $ 3**.

FLORES

RIVERA INDARTE. Rivera Indarte 44. Tel.: 4612-5500.
• **La habitación del pánico**: 12.45, 15.10, 17.25, 19.50 y 22.20 hs. P/13. Sáb. trasn.
• **El hombre araña**: 12.25, 14.55, 17.30, 20.05 y 22.35 hs. (En castellano). P/13. Sáb. trasn.
• **El misterio de la libélula**: 12.45, 15, 17.10, 19.25 y 22.10 hs. P/13. Sáb. trasn.
• **Showtime**: 13, 15.30, 17.40, 19.45 y 22.05 hs. P/13. Sáb. trasn.
• **El hombre araña**: 13.30, 16.30, 19.10 y 22 hs. P/13. Sáb. trasn.

LINIERS

NUEVO LINIERS. Av. Gral. Paz 51. Tel.: 4657-0018. **Pl: $ 4**
• **E.T.** (El extra-terrestre): 14.50, 17.10, 19.10 y 21.20 hs. (En castellano). S/R.
• **Harry Potter** (Y la piedra filosofal): 13.50, 16.30, 19.05 y 21.40 hs. (En castellano). S/R.

VILLA DEL PARQUE

DEL PARQUE SHOPPING. Cuenca 3035. 4505-8074. **Ent.: $ 5**.
• **El hombre araña**: 12.30, 14.50, 17.10, 19.30 y 21.50 hs. Dir.: Sam Reimi, con T. Maguire y K. Dunst. (En castellano). P/13.
• **El hombre araña**: 13.10, 15.30, 17.50, 20.10 y 22.30 hs. (En inglés, con subtítulos en castellano). P/13.

GRAN BUENOS AIRES

ZONA NORTE

SAN MARTIN

COMPLEJO CULTURAL PLAZA (Sala"B"). Intendente Campos 2089. Tel.: 4754-5702. **Ent.: $ 4**. (Jueves cerrado)
• **El precio del silencio**: 19 y 21.15 hs. P/13.
• **Daño colateral**: 15 y 17 hs., con Arnold Schwarzeneger. P/13.

SAN ISIDRO

SAN ISIDRO (Tren de la Costa). La Salle 653. Tel.: 4732-6180. Pl.: $ 7,50 (lunes a miérc. todo el día y jueves a sáb. hasta las 16 hs.: $ 4,50). Men. de 12 años y jub.: $ 5.
• **La habitación del pánico**: 13.40, 16, 18.30, 20.40 y 22.50 hs. Dir.: David Fincher, con Jodie Foster. P/13. (Sala I)
• **Showtime**: 13.10, 15.10, 17.10, 19, 21 y 22.50 hs. Dir.: Tom Dey, con Robert De Niro y Eddie Murphy. P/13. (Sala II)
• **El cielo abierto**: 13.30, 15.50, 18.20, 20.30 y 22.40 hs. (España). Dir.: M. Albaladejo, con S. López y Mariola Fuentes. P/13. (Sala III)
• **El hombre araña**: 13.20, 15.40, 18, 20.20 y 22.40 hs. Dir.: Sam Reimi, con T. Maguire y K. Dunst. (En inglés, con subtítulos en castellano). P/13. (Sala IV)

OLIVOS

LIBERTADOR. Libertador 3040. 4732-6170. Pl.: $ 7,50 (Miérc. t/día y lun. a sáb. h/16 hs.: $ 4,50). Men. de 12 años y jub.: $ 5.
• **Bolivia**: 13.10, 15.10, 17.10, 19.10, 21.10 y 22.50 hs. Dir.: A. Caetano, con F. Flores, H. Anglada y Rosa Sánchez. P/13. (Sala I)
• ***La habitación del hijo***: *13, 15, 17, 19, 21 y 23 hs.* Dir.: Nanni Moretti, con Laura Morante y Nanni Moretti. P/13. (Sala II)

ZONA OESTE

CASEROS

PARAMOUNT. 3 de Febrero 2561. Tel.: 4750-1438. **Ent.: $ 3,50**.
• **El hombre araña**: 14, 16.40, 19.20 y 22 hs. Dir.: S. Reimi, con T. Maguire y K. Dunst. (Cast.). P/13. Sáb. trasn. 0.40 hs. (Sala I)
• **El hombre araña**: 15.20, 18 y 20.40 hs. (Sábado también: 23.20 hs.) Dir.: Sam Reimi, con T. Maguire y K. Dunst. (En castellano). P/13. (Sala II)

ZONA SUR

AVELLANEDA

ALTO AVELLANEDA. Guemes 897. Tel.: 4229-0204. Pl.: $ 7,50 (Lunes a miércoles todo el día y jueves a sábado hasta las 16 hs.: $ 4). Est., jub. y menores de 11 año: $ 5.
***Crimen en primer grado**: 13, 17.30 y 22.15 hs. P/13. Sáb. trasn. 1.15 hs.
• **Showtime**: 13, 14.45, 16.45, 18.45, 20.45 y 22.45 hs. P/13. Sáb. trasn. 1.15 hs.
• **El hombre araña**: 13.05, 15.30, 17.55, 20.20 y 22.45 hs. (En inglés, con subtítulos en castellano). P/13. Sáb. trasn. 1.15 hs.
• **El hombre araña**: 14.05, 16.30, 19.05 y 21.30 hs. (En castellano). P/13. Sáb. trasn. 0.10 hs.
• **La habitación del pánico**: 13.35, 15.50, 18.05, 20.20 y 22.35 hs. Sáb. trasn. 1 h. P/13.
• **El juego de los espíritus** (La ouija): 13, 14.40, 16.35, 18.30, 20.35 y 22.30 hs. Sáb. trasn. 1 h. P/16.
• **Kate & Leopold**: 15.05 y 19.50 hs. S/R.

LANUS

REX. Ituzaingó 1086. Tel.: 4241-9329. **Ent.: $ 3,50**.
• **El hombre araña**: 14, 16.40, 19.20 y 22 hs. Dir.: Sam Reimi, con T. Maguire y K. Dunst. (En castellano). P/13. Sáb. trasn. 0.40 hs. (Sala I)
• **El hombre araña**: 15.20, 18 y 20.40 hs. (Sábado *también: 23.20 hs.) Dir.: Sam Reimi, con T. Maguire y* K. Dunst. (En castellano). P/13. (Sala II)

LOMAS DE ZAMORA

ESPAÑOL. H. Irigoyen 9070. Tel.: 4243-0381. **El hombre araña**: 15.10, 17.30, 19.50 y 22.10 hs. Dir.: Sam Reimi, con T. Maguire y K. Dunst. (En castellano). P/13. **Ent.: $ 3**.

QUILMES

CERVANTES. Rivadavia 129. Tel.: 4253-1234. **Ent.: $ 3**.
• **El hombre araña**: 14, 16.40, 19.20 y 22 hs. Dir.: Sam Reimi, con T. Maguire y K. Dunst. (En castellano). P/13. Sáb. trasn. 0.40 hs. (Sala I)
• ***El hombre araña***: *15.20, 18 y 20.40 hs. (Sábado* también: 23.20 hs.) Dir.: Sam Reimi, con T. Maguire y K. Dunst. (En castellano). P/13. (Sala II)

LA PLATA

TEATRO ARGENTINO (Sala "Alberto Ginastera"). Calle 51 (entre 9 y 10). Tel.: (0221) 429-1797.

EL INGLES DE LOS GUESOS

Con **Arnaldo André** (invitado), **Graciela Oddone, Carlos Sampedro** y elenco. Dir. orquestal: José María Ulla. Dir.: Horacio Pigozzi. Sábado: 20.30 hs., domingo: 17 hs. Ent. desde: $ 8.

TEATROS

COLON. *Libertad 621. Conmutador.: 4378-7100.* Boletería: 4378-7300.
• **Lunes: 18 hs**. Ciclo "El Colón por dos pesos". **Quinteto de vientos** Argos. Obras de Haydn, Arnold. Jubilados gratis.
• **Martes: 20.30 hs**. "Festivales Musicales". **ZHU XIAO MEI** (piano). "Festival Bach 2002". Variaciones Goldberg BWV 988, de Bach. Pl.: $ 60.
• **MOZARTEUM ARGENTINO**. Con **Camerata Bariloche**. Solista: "Mstislav Rostropovich" (violoncello). Prog. Mozart: Adagio y fuga K546; Rossini: Sonata Nº 3; Vivaldi: Concierto para violoncello, cuerdas y continuo; Von Dohnányi: Serenata Op.10; Haydn: Concierto para violoncello y orquesta de cuerdas. Miér.: 20.30 hs. 1º ciclo-jue. 20.30 hs. 2º ciclo. Loc. en vta. d/$ 10.
• **Viernes: 20.30 hs**. Función Nº 3 del Abono Nocturno a 15 Concierto. **ORQUESTA FILARMONICA DE BUENOS AIRES**. Dir.: Mario Perusso. Solistas: Silvia Dabul y Manuel Massone (piano), Angel Frette y Artu*ro Vergara (precusión). Prog. Berlioz: Obertura* "El carnaval romano" para orquesta Op.9; Helweg: "Dvojnik", dos conciertos para dos pianos, percusión y orquesta Op.17; Nilsen: Sinf. Nº 5 Op.50. Sob. de ab. en vta. Pl.: $ 15.

GRAL. SAN MARTIN (Complejo Teatral de Buenos Aires). Av. Corrientes 1530. Tel.: 0-800-333-5254.

COPENHAGUE

de Michael Frayn. Con **Alicia Berdaxagar, Juan Carlos Gené** y **Alberto Segado**. Dir.: Carlos Gandolfo. Miércoles: 20.30 hs., jueves: 19 hs., viernes a domingo: 20.30 hs. (Sala "Casacuberta"). Pl.: $ 8 (miércoles: $ 4)

LOS MURMULLOS

de Luis Cano. Con **Belén Blanco, Alberto Suárez, Maricel Alvarez** y elenco. Dir.: Emilio García Wehbi. Miércoles: 20.30 hs., jueves: 19 hs., viernes a domingo: 20.30 hs. **Domingo despedida**. (Sala "Cunill Cabanellas"). Pl.: $ 8 (miércoles: $ 4)

DE LA RIBERA. Pedro de Mendoza 1821. (La Boca). 4302-8866.

LA VENGANZA DE DON MENDO

de Pedro Muñoz Seca. Con Juan Palomino, Soledad Villamil, Ana María Casó, Alejandro Awada, Gimena Riestra, José María Gutiérrez y elenco. Dir.: Villanueva Cosse. Jueves a sábado: 20 hs., domingo: 19 hs. Ent.: $ 5 (jueves: $ 2,50)

PRESIDENTE ALVEAR (Complejo Teatral de Buenos Aires). Corrientes 1659. Tel.: 4373-4245.

LA CABALGATA ARGENTINA

Con **Jean-Francois Casanovas**, Mario Filgueira, Roxana Zelaschi, Yamil Ostrovsky y elenco. Libro y dir.: Oscar Araiz. Miércoles: 20.30 hs., jueves: 18.30 hs., *viernes a domingo: 20.30 hs. Ent.: $ 8 (miércoles: $* 4).
• **Orquesta del Tango**, "de la Ciudad de Buenos Aires". Dir.: Carlos García-Raúl Garello. Canta: "Hernán Salinas". Presentación: Oscar del Priore. Jueves: 13 hs. Ent. libre.

REGIO (Complejo Teatral de Buenos Aires). Av. Córdoba 6056. Tel.: 4772-3350.

EL ZOO DE CRISTAL

de Tennessee Williams. Con **Laura Novoa, Claudia Lapacó**, Claudio Quinteros y Facundo Ramírez. Dir.: Alicia Zanca. Miércoles a sáb. 20 hs., dom. 19 hs. Ent.: $ 5 (miércoles: $ 2,50).

SARMIENTO *(Complejo Teatral de Buenos Aires). Av.* Sarmiento 2715. Tel.: 4801-1992.

Biodrama I

"Barrocos retratos de una papa". Creación colectiva. Con Mirta Bogdasarian, Javier Lorenzo y Susana Pampín . Dir.: Analía Couceyro. Jueves a domingo: 21 hs. Ent.: $ 5 (jueves: $ 2,50)

CENTRO CULTURAL RECOLETA *(Auditorio). Junín* 1930. Tel.: 4803-1041. **Arrabalera** (Mujeres que trabajan). Libro, dir. y actuac.: "Mónica Cabrera". Dir. musical: Claudio Martini. Lunes: 20 hs. Ent.: $ 2. (Auditorio).

NACIONAL CERVANTES. Libertad 815. Tel.: 4816-4224.

FRENO DE MANO

de Víctor Winer, con Victoria Carreras, Pepe Monje y Gabriel Correa. Dir.: Roberto Villanueva. Jueves: 20 *hs., viernes y sábado: 20.30 hs., domingo: 20 hs. Ent.:* $ 5 (sáb.: $ 8). Sala "Orestes Caviglia".
***Compañía de danza del Mercosur**. Dir.: Maximilia*no Guerra. Sáb. y dom. 10 y 14 hs. Ent.: $ 3. (Sala* "María Guerrero")

EL TANGO CONQUISTA EL MUNDO

El Cantante Hugo Alcón y el Palermo Trío Fueron Ovacionados en Bélgica y Holanda

El pasado 3 de mayo partió rumbo a Europa el **Palermo Trío** que, con la voz de **Hugo Alcón**, debutó con total éxito dos dias después, el 5 de mayo en **Amberes**, **Bélgica**, presentándose en el Teatro **Zuiderpershuis**.

Luego, en **Holanda**, realizaron lo propio en la ciudad de **Groningen**, también con **relevante éxito** durante todo el mes de mayo en los teatros **Tropentheater**, de **Amsterdam**; **De Doelen**, de **Rotterdam**; y **Rasa**, de **Utrecht**.

Es de destacar la **importancia** que tiene el tango, nuestra música ciudadana, tanto en **Bélgica** como en **Holanda**.

"**Escuchan el tango con unción y respeto**", dice **Hugo Alcón**, retornado luego de esa exitosísima gira europea, y agrega: "**Tanto es el gusto por nuestra música que hemos promesas de pronto regreso**".

La actuación del "**Palermo Trío**", se basó en un repertorio clásico en el que se pudo apreciar con canciones como "**A la parrilla**", "**Flor de lino**", "**No te apures Casablanca**" y "**Ciudad feliz**", entre otras magistrales interpretaciones.

Hugo Alcón, en la foto a la derecha, junto con el **director** del "**Palermo Trío**", destacó su admiración por "**la recepción que tiene el tango**" en los países mencionados.

Enrique Iglesias y la Princesa

ESTOCOLMO (EFE).- La princesa **Magdalena de Suecia** bailó con el cantante español **Enrique Iglesias** hasta altas horas de la noche en una discoteca de esta capital, informa el vespertino Aftonbladet.

Magdalena, de **19 años** y tercera en el orden sucesorio de la corona sueca, ratificó una vez más su espíritu jovial y festivo, que ya le ha causado críticas por parte algunos medios de información que consideran que una princesa debe observar una discreción acorde con su papel público como miembro de la familia real.

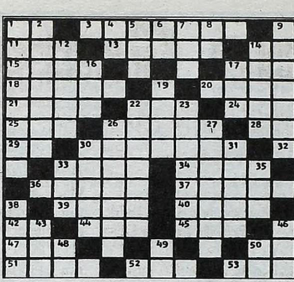

HORIZONTALES

1) Arbusto de China. 3) Provisiones de boca. 9) Símbolo del astato. 11) Río de Siberia. 13) Tela de algodón. 14) Cólera, enojo. 15) Adulación. 17) Vacuno que sobrepasa un año. 18) Agata fina con rayas paralelas. 20) Que no deja pasar la luz. 21) Instrumento musical usado por los antiguos. 22) Lista, catálogo. 24) Monte de la Argentina. 25) Aumentativo. 26) Aprisco cerrado para el ganado. 28) Letra. 29) Símbolo del galio. 30) Acabar una cosa. 32) Terminación verbal. 33) Permiso, autorización. 34) Pieza de artillería. 36) Ciudad del Perú. 37) Terreno o campo pequeño. 39) Abismo. 40) Valle de España. 42) Del verbo ser. 44) Naturaleza, esencia. 45) Artículo determinado plural. 46) Adjetivo posesivo. 47) Río de España. 50) Título de nobleza. 51) Ciudad de Argelia. 52) Ciudad de Nigeria. 54) Licor que se saca de la uva.

VERTICALES

1) Médico de obstetricia. 2) Caucho endurido por la vulcanizción. 4) Moverse de un lugar a otro. 5) Percibir por medio de los ojos. 6) Y, en francés. 7) Chacó. 8) Terminación verbal. 9) Especie de tucán. 10) Arbol donde se coloca el señuelo. 12) Bromaliácea textil. 14) Decreto de un sultán. 16) Aquí. 17) Interjección. 19) Uso pasajero en materia de trajes. 22) Imitar una cosa. 23) Relativo a la costa del mar. 26) Compendio. 27) Trabajar alguna cosa. 30) Río del Perú. 31) Grosera, áspera (pl.). 33) Valle de la provincia de Santander. 35) Apócope de santo. 38) Armadura que protege el pecho. 41) Sin mezcla. 43) Ente. 46) Preposición. 48) Símbolo del radio. 49) Interjección. 50) Afirmación.

(La solución, mañana)

(Solución del problema anterior)

GUIA DE CINES Y TEATROS ★ GUIA DE CINES Y TEATROS ★ GUIA DE CINES Y TEATROS ★

• **La visita**, de y por Fernanda Gómez y Enrique Dumont. Martes: 14 hs. Ent.: $ 2.

ACTOR'S STUDIO COMPLEX. Av. Corrientes 3571. Tel.: 4867-6622.
• **PERRAS**. Con Claudio Martínez Bel y Néstor Caniglia. Libro y dir.: Enrique Federman. Viernes: 21 hs. Ent.: $ 10.
• **SOSPECHOS.O.S**, de Marcela Marcolini. Un muerto, cuatro sospechosos y un detective dispuesto a todo... Dir.: Pablo Razuk. Viernes: 22.30 hs. Ent.: $ 8.
• **USHER** (La caída de la casa Usher), de Edgar Allan Poe. Con Rubén Stella, Luis Campos y Ana Yovino. Dir.: Francisco Javier. Sábado: 21 hs. Ent.: $ 10.
• **LA VOZ HUMANA**, de Jean Cocteau. Con Alicia Muxo. Dir.: Marcela Grandinetti. Sábado: 22.45 hs. Ent.: $ 8.
***JUANA AZURDUY**, de Andrés Lizarraga. Con Titina Morales y Gustavo Manzanal. Dir.: A. Rubinstein. Dom. 20 hs. Ent.: $ 8.

ALIANZA FRANCESA (Auditorium). Av. Córdoba 946. Tel.: 4322-0068/4393-8786.
LAS CUATRO ESTACIONES
(Reflexiones sobre el amor). Textos de Roland Barthes. Con Jorge García Marino (el doctor), Patricia Bélières (voz) y Leandro Angeli (voz y guitarra). Adapt. y dir.: Patricia Bélières. Miércoles: 20.30 hs. Pl.: $ 5.

ANDAMIO '90. Paraná 660. Tel.: 4374-1484.
• **EL CERCO DE LENINGRADO**, de José Sanchís Sinisterra. Con **Lydia Lamaison** y **Alejandra Boero**. Dir.: Osvaldo Bonet. Sábado y domingo: 18.30 hs.
• **SIEMPRE LLOVERA EN ALGUN LUGAR**, de Manuel Maccarini. Con **Lorenzo Quinteros** y **Pablo De Nito**. Dir.: Mauricio Minetti. Viernes: 21 hs., sábado: 22.30 hs.

ANFITRION. Venezuela 3340. Tel.: 4931-2124.
• **Final de partida**, de Samuel Beckett. Dir.: Berta Goldenberg. Jueves y viernes: 21 hs. Ent.: $ 5.
• **Solita para todo**, de y por "Noralih Gago". Dir.: Juan Parodi. Viernes: 23.30 hs. Ent.: $ 3.
• **Ondina**, de Jean Giraudoux. Dir.: Berta Goldenberg. Sábado: 21 hs. Ent.: $ 5.
• **Versatilidad de los sentidos**. Danza contemporánea. Dir.: Eugenia Giúdice. Domingo: 18 hs. Ent.: $ 5.
• **La isla desierta**, de Roberto Arlt. (Teatro Ciego). Dir.: José Menchaca. Domingo: 20.30 hs. Ent.: $ 5.

ARLEQUINO (Sala I). Adolfo Alsina 1484. Tel.: 4382-7775.
***Ceremonia privada...** "para todo público". Con Raul Baroni, Angel Nievas, Paula de Martino y elenco. Idea y dir.: Germán Akis y Raul Baroni. Sábado: 21 hs. Ent. libre.
• **Impronta** (teatro en episodios). Con L. Azcurra, Charly Nieto y elenco. Dir.: Gustavo Sosa. Sábado: 23 hs. Ent.: $ 5.

ARGENTORES (Sala "Gregorio de Laferrere"). Pacheco de Melo 1820. 4811-2582. **MONGO Y EL ANGEL**, de Hétor Oliboni. Con María Comesaña, Norberto Gonzalo y Jorge Ochoa. Dir.: Rubens Correa. Ciclo "Teatro leído 2002". Mar. 19.15 hs. Ent. libre.

ASTRAL. Av. Corrientes 1639. Tel.: 4374-5707.
REITE... PAIS!
Con **Jorge Corona-Mónica Ayos, Esteban Mellino, Gladys Florimonte, Tristán**, "Rafael Cini", Yanina Zilli, y gran elenco. Miércoles y jueves: 21.30 hs., viernes: 22 hs., sábado: 21 y 23 hs., domingo: 21 hs. Ent. desde: $ 8.
• **Tu Sam**. Técnicas para dejar de fumar y adelgazar. Hoy: 20 hs. Pl.: $ 10.
• **Homenaje a Carlos Carabajal**. Con "Peteco Carabajal", "Cuty y Roberto Carabajal", Roxana Carabajal, Graciela Carabajal, Camilo Carabajal, Homero Carabajal, Rally Barrionuevo, Dúo Coplanacu, Koki y Pajarín Saavedra y las nuevas expresiones del folclore santiagueño. Martes: 20.30 hs. Ent. desde: $ 5.
***Ciento x siento**: Tango. Con Silvia Laura, Hugo Marcel, Fabio Santana, Quinteto Tango Bs. As., Los Reyes del Tango, Las marionetas Humanas. Jueves: 19 hs.
• **Argentina a puro rítmo**. Con "Los Quilla Huasi", "Cuti y Roberto Carabajal", "Domingo Cura", Oscar Alem, Kelo Palacios y el Ballet Salta. Viernes: 19 hs. Ent. desde: $ 8.

ASTROS. Av. Corrientes 746. Tel.: 4325-5541. "Ovnis y profecías del siglo"...
DANTE FRANCH
pta.: "Las profecías para estos tiempos". Vier. 20 hs. Ent.: $ 10.

AUDITORIO DE BELGRANO. Virrey Loreto y Cabildo. Tel.: 4783-1783.
JAIRO
"A puro Jairo". Viernes y sábado: 22 hs. Ent. desde: $ 10. **Próxima semana**.

AUDTORIUM SAN ISIDRO. Av. Del Libertador 16.138. Tel.: 4747-9585.
Confesiones del pene
de José Montero. Con **Guido Cazka, Fabián Mazzei** y **Diego Olivera**. Dir.: Luis Rossini. Sábado: 21 hs., domingo: 19 hs.

AVENIDA. Av. de Mayo 1222. Tel.: 4381-0662.
DOÑA FRANCISQUITA
Con Laura Rizzo, Gabriel Capurro, Hugo Jaurena, Virginia Correa Dupuy, Luis María Bragato. 70 artistas en escena. Régie: Matías Cambiaso. Orquesta en vivo. Dir. musical: Susana Frangi. Jueves a sábado: 20.30 hs., domingo: 17.30 hs.

BELISARIO. Av. Corrientes 1624. Tel.: 4373-3465.
• **QUIEN COCINO LA ULTIMA CENA?**, de Alfredo Allende. Dir.: Fabio Marcoff. Sábado: 21 hs. Ent.: $ 6.
• **SUCESOS ARGENTINOS** ptan.: "Cinemascope". Sábado: 23 hs. Ent.: $ 5.

BOEDO XXI. Av. Boedo 853. Tel.: 4932-1200. (Ent.: $ 5)
• **EL PURGATORIO**, de Jessica Dionisio. Grupo "Anticuerpos". Danza-Teatro. Viernes: 21.30 hs.
• **EL DESORDENADO VUELO DE LAS MARIPOSAS**, de Luz y Octavia De Petre. "Teatro Altosf" (Venezuela-Argentina). Sábado: 22.30 hs.
• **LOS DE LA MESA 10**, de Osvaldo Dragún. Grupo "Laberintos". Dir.: Raúl Sarobe-Susana Fernández. Domingo: 20 hs.

BROADWAY (Sala "Narciso Ibañez Menta"). Av. Corrientes 1155. Tel.: 4382-2345.
EL VIOLINISTA EN EL TEJADO
Musical basado en "Tevie, el lechero", de Scholem Alejeim. Con **Pepe Soriano, Rita Cortese, Juan Manuel Tenuta, Estella Molly**, Diego Jaraz, Marisol Otero y elenco. Dir.: Helena Tritek-Claudio Hochman. Miércoles a viernes: 21 hs., sábado: 19.30 y 22 hs., domingo: 19.30 hs. Pl.: $ 25.

CALIBAN. México 1428. Tel.: 4381-0521. (Ent.: $ 5)
• **Honoris Causa**. Con Sandra Barbale, Leandro Bardach y Deby Wachtel. Dir.: Diego Gonzáles. Viernes: 21 hs.
• **Rebatibles**. Con Carlos March, Marcelo D'Andrea, Liliana Ramírez y elenco. Autor y dir.: Norman Briski. Sábado: 22.30 hs.
• **La fuerza de la costumbre**, de Thomas Bernhard. Con Pompeyo Audivert, Marcelo Chaparro, Guillermo Fusco, Luis Aranosky y Marcelo Peralta. Dir.: Audivert-Chaparro-Andrés Mangone. Sábado: 21 hs., domingo: 20 hs.

CALLEJON. Humahuaca 3759. Tel.: 4862-1167.
• **Mujeres soñaban caballos**. Dramaturgia y dir.: Daniel Veronese. Viernes y sábado: 23 hs. Ent.: $ 10.
• **Open house**. Dramaturgia y dir.: Daniel Veronese. Sáb. 21 hs.
• **Piso**. Libroy dir.: Guillermo Cacace. Domingo: 20 hs.

CELCIT. Bolivar 825. Tel.: 4361-8358.
• **De nudos y perdones**. Un taller-montaje de Verónica Oddo. Viernes: 21 hs.
• **Un busto al cuerpo**, de Ernesto Caballero. Con Patricia Maddonni, Norma Peña y Susana Varela. Dir.: Teresita Galimany. Sábado: 21 hs., domingo: 19 hs.

CENTRO CULTURAL GRAL. SAN MARTIN. Sarmiento 1551. Tel.: 4374-1251. **Ricardo Pellicán** pta. su CD: "Grupos jóvenes de jazz". Coord. y comentarios: Carlos Inzillo. Ciclo "Jazzología". Martes: 20.30 hs. (Sala "Enrique Muiño"). Ent. libre.

COLETTE I (Espacio Artístico). Av. Corrientes 1660 (Paseo "La Plaza"). Sala I. Tel.: 6320-5346.
• **Zapping**. El primer music-hall de la tv. Grupo "Bang Ap". Viernes y sábado: 22.30 hs. Ent.: $ 10.
• **Venus Tango**. Concierto para cuerpo y voz. Con "Estela Erman", Guillermo Gramuglia y Miguel Angel Barcos. Sáb. 21 h.
• **Voces de Neón**: "Elena Roger", Marisol Otero y Ruben Roberts, cantan los éxitos de Broadway. Sábado: 1 h. Ent.: $ 8.
• **El duende**. Sobre textos de Federico García Lorca. "Grupo de Teatro del Colegio Nacional de Buenos Aires". Dir.: Orlando Acosta. Sábado y domingo: 18.30 hs. Ent. libre.
• **Buenos Aires Flamenco**. "Marisa Cura" y sus invitados. Domingo: 21 hs.

COLETTE II (Espacio Artistico). Av. Corrientes 1660 (Paseo "La Plaza"). Tel.: 6320-5346.
• **Betty Elizalde pta.: "Siempre el mismo cuento". Autores: Roberto Arlt, Julio Cortázar, Pedro Mairal, entre otros. Viernes: 21 hs.**
• Maratón de cómicos. Con "Las Miss Mas", "Los Ñaca Naca", entre otros. Viernes: 0.30 hs. Ent. libre.
• **Maritango**. Con "Marita Monteleone" y su conjunto. Sábado: 21 hs. Ent.: $ 7.
• **Las chicas de blanco**. Humor, sexo y music hall. Dir.: Eduardo Calvo. Sábado: 23 hs.
• **Grito jóven**. Con Daniel Peyran. Show cómico musical. Sábado: 1 h.
• **Rocío del Cielo** (España). Canciones de Imperio Argentina, Lolita Torres, Isabel Pantoja. Domingo: 18.30 hs.

DEL ABASTO. Humahuaca 3549. Tel.: 4865-0014.
• **Derechas** (Una cena de carácter teatral), de Bernardo Cappa. Con Armenia Martínez, Elsa Raidel y elenco. Dir.: José María Muscari. Sábado: 23 hs., domingo: 20 hs. Pl.: $ 5 (incluye empanadas y vino).
• **El mal de la paloma**, de Omar Aita. Con Silvia Dietrich y Luis Solanas. Dir.: Mónica Viñao. Viernes y sábado: 21 hs. Pl.: $ 10.

DEL ARTEFACTO. Sarandí 760. Tel.: 4308-3353.
• **Monos con navaja**., de Luis Sáez. Con Deborah Astrosky, Mariano Roca y elenco. Dir.: Justo Gisbert. Sábado: 21 hs. Ent.: $ 5.
• **El solitario de la provincia flotante** (Ultimos días de Juan B. Alberdi). Libro y dir.: R. Serrano. Sáb. 22.15 hs. Ent.: $ 5.
• **Mermelada de tomate**. Con Luis Campos, Chela Cardala y elenco. Libro y dir.: Andrés Bazzalo. Domingo: 20 hs. Ent.: $ 7.

DEL CENTRO. Sarmiento 1249. (15)4062-7704/4383-5644.
• **El espermatozoide alienado** "16 años de éxito..." Con "Pablo Misacantano". Para reirse de todo. Miércoles y jueves: 21.30 hs., viernes: 22.30 y 0.30 hs., sábado: 21, 23 y trasn. 1 h., domingo: 21 hs. Ent.: $ 5 (sáb.: $ 7 y 5). Sala 1.
• **Monólogos del pene**, de Pablo Misacantano. Dir.: Pablo Misacantano-Alejandra de Santiago. Viernes: 21 hs., sábado: 21.30 y 23.30 hs., domingo: 20.30 hs. Ent.: $ 5 (sábado: $ 7 y 5). Sala 2.

DEL GLOBO. Marcelo T. de Alvear 1155. Tel.: 4816-3307.
• **AQUI NO PODEMOS HACERLO**. Música: Angel Mahler. Libro y dir.: Pepe Cibrián Campoy. Viernes y sábado: 21.30 hs., domingo: 19.30 hs. Pl.: $ 5.
• **LAS EXTRAS... O ELLAS**. Con **Ana María Campoy** y **María Rosa Gallo**. Libro y dir.: Pepe Cibrián Campoy. Viernes y sábado: 19.30 hs., domingo: 17.30 hs. Ent. desde.: $ 7.

DEL NUDO. Av. Corrientes 1551. Tel.: 4375-5001.
Las Presidentas
de Werner Schwab. Con **Graciela Araujo, Telma Biral** y **María Rosa Fugazot**. Dir.: Manuel Iedvabni. Viernes y sábado: 20.30 hs., domingo: 20 hs. Ent.: $ 15.

DEL PASILLO. Colombres 35. Tel.: 4981-5167/4431-0028. (Ent. a la gorra)
• **Varietango**. Con Leonardo Federico Gessi (bandoneón). Libro y dir.: Silvia Copello. Viernes: 21 hs.
• **Proyecto 2001** (Era apocalíptica). Con M. Fernández. Libro y dir.: Silvia Copello. Sábado: 21 hs.
• **Liliana Meier** en: "Nocturnos". Cuentos eróticos con humor y amor. Sábado: 22.30 hs.

DEL PUEBLO. Av. Roque S. Peña 943. 4326-3606. (Ent.: $ 8).
• **LA DAMA O EL TIGRE**. Con Trinidad Basan, Viviana Vázquez y elenco. Libro y dir.: Andrea Garrote. Viernes y sábado: 21 hs. Pl.: $ 8. (Sala "Teatro Abierto")
• **RELOJERO**, de Armando Discépolo. Con Miguel Moyano, Elena Petraglia y elenco. Dir.: Jorge Graciosi. Sábado: 18 hs., domingo: 17.30 hs. Pl.: $ 8. (Sala "Carlos Somigliana")
• **PASION Y CORAJE**. Con Miriam Martino. Libro y dir.: María Esther Fernández. Dom. 19 hs. Pl.: $ 8. (Sala "Teatro Abierto")

DEL SUR. Venezuela 2255. Tel.: 4941-1951. **El heredero**. Con Viviana Karam, Claudia Ciacci y elenco. Libro y dir.: Alberto Félix Alberto. Vier. 20.30 hs., sáb. 21 hs., dom. 18 hs. Ent.: $ 8.

DE LA CASONA. Av. Corrientes 1975. Tel.: 4953-5595.
• **MARITANGO**. Con "Marita Monteleone" y su conjunto. Miércoles: 20 hs. Ent.: $ 7.
• **ALFREDO PIRO** y guitarras: "Aquellas viejas canciones del alma". Jueves: 0 h. Ent.: $ 5.
• **OPEN JAZZ**. Con Carlos Acosta y otros musicos. Jueves: 21.30 hs. Ent.: $ 3.
• **MARITANGO**. Con "Marita Monteleone" y su conjunto. Viernes: 23 hs. Ent.: $ 7.
• **LIGIA PIRO** en: "Jazz y bossa". Dir. musical: Javier López Del Carril. Viernes: 0.30 h. Ent.: $ 5.
• **GABRIELA ACHER** en: "El amor en los tiempos del colesterol". Sábado: 21 hs. Pl.: $ 18.
***JEAN FRANCOIS CASANOVAS** y su "Grupo Caviar" ptan.: **Rábano**. Sábado: 23 hs. Pl.: $ 12.
• **ANA PADOVANI** en: "La voz del terror". Terror, suspenso y humor. Dir.: Claudio Hochman. Domingo: 18.30 hs. Pl.: $ 8.
• **DONDE ESTAS... CORAZON**. Con **Marta Albanese** y **Alejandra Da Passano**. Dir.: María Rosa Gallo. Dom. 20 hs. Ent.: $ 5.

EL BARDO. Av. Independencia 2992. Tel.: 4931-9710.
Un enemigo del pueblo
de H. Ibsen. Versión de Andrés Bazzalo y Edward Nutkiewicz. Dir.: Andrés Bazzalo. Jueves a sábado: 21.30 hs. Jueves: Ent.: $ 5 o (10 créditos), viernes: $ 5, (sábado: $ 10).

EL EXCENTRICO DE LA 18. Lerma 420. Tel.: 4772-6092.
• **LA MOROCHA**. Idea: Iris Scaccheri. Con "Cristina Banegas" y "Edgardo Cardozo" (canto y guitarra). Dir.: Cristina Banegas. Viernes: 22 hs. Ent.: $ 10 (c/vino).
• **LAS INCERTIDUMBRES DE UN TORTURADOR DISCRETO**, de Claude Bourgeyx. Con "Susana Behocaray" y "Alicia Palmes". Dir.: Adolfo Dorín. Sábado: 21 hs. Ent.: $ 8.
• **RIBETES INSOSPECHADOS**, de Belén Wedeltoft. Con Paula Montero y Juan Sckretkowicz. Dir.: Néstor Scirocco. Sábado: 23 hs. Ent.: $ 7.
• **MARTA Y MARTA**. Sobre cuentos de Inés F. Moreno. Con "Susana Behocaray" y "Alicia Palmes". Dir.: Elvira Onetto. Domingo: 20 hs. Ent.: $ 10 (incluye: cena y vino).

EL FARABUTE. Humboldt 1509. Tel.: 4899-0219.
El varieté de El Farabute
Varieté teatral por el grupo "El Farabute". Dir.: Emilio Tamer. Viernes: 22 hs., sábado: 23.30 hs. Ent.: $ 5.

EL GALPON DE CATALINAS. Pérez Galdós 93 (La Boca). Tel.: 4300-5707.
• **EL FULGOR ARGENTINO** "Club Social y Deportivo". Por el "Grupo de Teatro Catalinas Sur". 100 años de historia argentina (1930-2030) vistos a traves de las veladas bailables en un club de barrio. 100 actores, orquesta en vivo. Dir.: Adhemar Bianchi-Ricardo Talento. Viernes y sábado: 22 hs. Ent.: $ 8 (viernes: $ 6).
• **SUDESTADA!** "En un conventillo inundado un ladrón anda suelto..." Sainete cirsence. 30 actores cirqueros en escena. Dir.: Pedro Placios-Bruno Gagliarini. Domingo: 20.30 hs. Ent.: $ 4.

EL NACIONAL. Av. Corrientes 960. Tel.: 4326-4218.
TANGUERA
El nuevo musical argentino. Una historia de arrabal, erotismo y cabaret!. Letra y música "Eladia Blázquez". Con la primera bailarina "Mora Godoy" y ...**María Nieves**. Canta: "Lidia Borda". Dir.: Omar Pacheco. Miér. a sáb. 21 hs., dom. 20 hs. Pl.: $ 25.

EL PORTON DE SANCHEZ. Sánchez de Bustamante 1034. Tel.: 4863-2848.
• **LA ESCALA HUMANA**. Con María Onetto, María Inés Sancerni y elenco. Dir.: Javier Daulte, Rafael Spregelburd, Alejandro Tantanián. Sábado: 21 hs. Pl.: $ 10.
***CINE QUIRURGICO**. Dir.: Edgardo Rudnitzky. Sábado: 23 hs. Pl.: $ 8.
***CORAZON EN UNA JAULA**. Con Osvaldo Bonet y Aldo Pastur. Libro y dir.: Raul Brambilla. Domingo: 20 hs. Pl.: $ 10.

FALSA ESCUADRA. Mario Bravo 722. Tel.: 4865-5955. Grupo de "Teatro Doméstico" pta.: **Perspectiva Siberia**. Sobre textos de Fedor Dostoyevski. Dir.: Beatriz Catani, Jorge Sánchez y Alfredo Martín. Viernes y sábado: 23 hs., dom.: 19 hs. Ent.: $ 8.

GRAN REX. Av. Corrientes 857. Tel.: 4322-8000.
VICTOR HEREDIA
"35 años de coherencia". Sábado: 22 hs. Ent. desde: $ 30.
LOS NOCHEROS
Viernes 14 y sábado 15 de junio: 21.30 hs. Ent. desde: $ 35.

IFT. Boulogne Sur Mer 549. Tel.: 4962-9420.
• **La viuda de Cain**. Libro y dir.: Jesús Berenguer. Viernes: 21 hs. Pl.: $ 8. (Sala II)
• **Liturgias**, de Nora Glickman. Dir.: Max Berliner. Sábado: 19 hs. Pl.: $ 8. (Sala II)
• **Memorias de Praga**. Libro y dir.: Héctor Levy Daniel. Sábado: 21.30 hs. Pl.: $ 8. (Sala II)
• **Freilaj Show**. Adapt. de cuentos judíos tradicionales. Adapt. y dir.: E. Wigutow y Héctor Malamud. Domingo: 18.30 hs. Pl.: $ 8. (Sala II)
• **La virgen del lavadero**. Libro y dir.: Alejandro Zingman. Viernes: 22 hs. Pl.: $ 6. (Sala III)
• **La pecera**, de Ignacio Apolo. Dir.: Diego Rodríguez. Sábado: 22.30 hs. Pl.: $ 4. (Sala III)
• **Babilonia**, de Armando Discépolo. Dir.: Marcela Rodríguez Blanco. Domingo: 20 hs. Pl.: $ 6. (Sala III)
• **El partener**, de Mauricio Kartum. Dir.: Eduardo Pavelic. Sábado: 21 hs. Pl.: $ 8. (Sala IV)

LA BIBLIOTECA. Marcelo T. de Alvear 1155. Tel.: 4811-0673.
VIERNES EROTICOS
Banquete literario. Con Ingrid Pelicori y Horacio Peña. Dir.: Ruben Szuchmacher. Viernes: 21.30 hs. Ent.: $ 25 (c/cena)

LA MASCARA. Piedras 736. Tel.: 4307-0566.
• **La invención del amor**, de Tom Stoppard. Con Humberto Serrano, Juan Carlos Uccello, R. Piris y elenco. Dir.: Julio Piquer. Sábado: 21 hs. Ent.: $ 9.
• **Piel de Tango**. Canto, danza y poesía. Idea y dir.: Dina Emed. Domingo: 20.30 hs.

LA OTRA ORILLA. Gral. Urquiza 124. Tel.: 4957-5083. (Ent.: $ 10)
***CINCO PUERTAS**. Grupo "Teatro libre". Libro y dir.: Omar Pacheco. Jueves: 21 hs.
• **MEMORIA**. Grupo "Teatro libre". Libro y dir.: Omar Pacheco. Viernes: 21 hs.
***CAUTIVERIO**. Grupo "Teatro libre". Libro y dir.: Omar Pacheco. Sábado: 21 hs., domingo: 20 hs.

LA PLAZA. Av. Corrientes 1660. (Vta. tel.: 4109-9999, vta. a grupos: 6320-5365).
MONOLOGOS DE LA VAGINA
de Eve Ensler. Con **Silvina Chediek, Graciela Dufau** y **Catherine Fulop**. Dir.: Lía Jelín. Jueves: 20 hs., viernes y sábado: 20 y 22 hs., domingo: 20 hs. Pl. desde: $ 10. (Sala "Pablo Picasso").
EL ROMANCE DEL ROMEO Y LA JULIETA
(Un tango que Gardel nunca cantó). Adapt. de la Opera rantifusa de Julio Tahier "Cantame un tango Romeo". Con **Guillermo Fernández, Florencia Peña** y elenco. Dir.: Manuel González Gil y Rubén Pires. Miércoles a viernes: 20.30 hs., sábado: 20.30 y 22.30 hs., dom. 20.30 hs. Pl. d/$ 10. (Sala "Pablo Neruda").

LIBER/ARTE (Sala "Javier Villafañe"). Av. Corrientes 1555. Tel.: 4375-2341.
• **Los Tramontinas**. Humor. Miércoles: 21 hs., sábado: 1.15 hs.
• **Match de Improvisación Profesional**. Dir.: Ricardo Behrens. Viernes: 0.30 hs. Ent.: $ 3.
• **Delirio a dúo**, de Eugene Ionesco. Grupo "Los Pepe Biondi". Dir.: Ricardo Miguelez. Sábado: 21 hs.
• **La pluma que araña el corazón de la vida**. Con Patricia Astrada. Dir.: Julio Ordano. Sábado: 22 hs.
• **Maldito Humor**. Humor, magia y música. Con "Sergio Lumbardini", el mago "Merpin" y "Cachi". Sáb. 23.30 hs. Ent.: $ 5.

LORANGE. Corrientes 1372. Tel.: 4373-2411. (Ent. a la gorra)
• **Pequeños Fantasmas**, de Osvaldo Santoro y Manuel González Gil. Con Osvaldo Santoro y elenco. Dir.: Manuel González Gil. Viernes y sábado: 21 hs, domingo: 18 hs.
• **Los Macocos** en: "La fabulosa historia de los inolvidables Marrapodi" Viernes y sábado: 23.15 hs.

LUNA PARK. Av. Corrientes 99. Tel.: 4311-5100. www.lunapark.com.ar
LA TRAVIATA
de Giuseppe Verdi. Dir. musical: Mario de Rose. Régie: Daniel Suárez Marzal. Con Luis Gaeta, Carlos Vittori, Patricia Gutiérrez y elenco. Viernes 7 y 14, sábado 8 y 15: 21 hs., domingo 9 y 16 de junio: 17.30 hs. Ent. desde: $ 10.
LOS RATONES PARANOICOS
Sábado 29 de junio: 22 hs. Ent. desde: $ 5.
CHARLY GARCIA
Viernes 5 de Julio: 22 hs. Ent. desde: $ 12.

METROPOLITAN I. Av. Corrientes 1343. 4371-0816. **Nito Artaza-Miguel Angel Cherutti-Moria Casan-Graciela Alfano** en:
CANTANDO BAJO LA DEUDA
Coreog.: "Eleonora Casano". Dir.: Nito Artaza. Miércoles y jueves: 21.30, viernes: 22 hs., sábado: 21 y 23 hs., domingo: 19 y 21 hs. Ent. desde: $ 15.

MULTITEATRO. Av. Corrientes y Talcahuano. Tel.: 4382-9140.
• **ATRAPADOS POR LA RISA**. Con **Sergio Gonal, Juan Acosta**, Claudia Albertario, Natalia Fava y Sergio Creis. Dir.: Sergio Gonal. Miér. a vier.: 22 hs., sábado: 21 y 23 hs., domingo: 21 hs.
• **NO SERE FELIZ PERO TENGO MARIDO**, de Viviana Gómez Thorpe. Con **Linda Peretz**. Dir.: Manuel González Gil. Jueves a sábado: 21.30 hs., domingo: 20 hs.
***CONFESIONES DEL PENE**, de José Montero. Con **Marcelo Mazzarello, Daniel Miglioranza** y **Diego Olivera**. Dir.: Luis Rossini. Viernes y sábado: 23.45 hs.
• **SABOR A FREUD**, de José Pablo Feinmann. Con **Ulises Dumont** y **Luisa Kuliok**. Dir.: María Julia Bertotto. Jueves a sábado: 21.30 hs., domingo: 20 hs.

LAS POLACAS
de Patricia Suárez. Grupo "Patio de Actores". Obras: "Historias tártaras". Dir.: Clara Pando (sáb. 19 hs.); "La señora Golde". Dir.: Elvira Onetto (sáb. 20.30 hs.); "Varsovia". Dir.: Laura Yusem (sáb. 21.30 hs.). Ent.: $ 5 (1 espectáculo), $ 10 (3 espectáculos)

PAYRO. San Martín 766. Tel.: 4312-5922.
• **DE RIGUROSA ETIQUETA**. Con **Fernán Mirás, Carolina Peleritti, Carlos Portaluppi**, Oscar Ferrigno, Silvina Bosco y Claudio Tolcachir. Libro y dir.: **Norma Aleandro**. Miércoles a viernes: 21 hs., sábado: 20 y 22 hs., domingo: 19 hs. Pl. desde: $ 10 (jueves y dgo.: 50 % desc)
• **LAS RAZONES DEL BOSQUE**, de P. Zangaro. Con F. Yeni, Luciano Caceres y elenco. Dir.: Diego Kogan. Dom. 21 hs. Pl.: $ 8.

La banda de la Risa
EL PELELE
Inspirada en "El señor Badana", de Carlos Arniche. Con **Claudio Gallardou, Gabriel Robito, Claudio Da Passano**, Gustavo "Cacha Ferreira", Oscar Guzmán, Diana Lamas, Cristina Fridman, Coni Marino y Roxana Fontán. Versión y dir.: C. Gallardou. Jue. 21 hs., vier. y sáb. 22 hs., dom.: 20.30 hs. Pl.: $ 10 (sáb.: $ 15).
OJOS TRAIDORES
de Ricardo Cardoso. Con Mónica Villa y Antonio Ugo. Dir.: Santiago Doria. Viernes y sábado: 20 hs., dom. 18.30 hs. Pl.: $ 10.

SHERATON HOTEL (Auditorio). San Martín 1225. Tel.: 4318-9328.
RENE LAVAND
en: "Magic World Tour 2002". Viernes y sábado: 21 hs., domingo: 20 hs. Ent.: $ 20.

crónica, Edición de la Mañana. Registro de la Propiedad Intelectual Nº 962.457. Director: Mario Alberto Fernández.
Redacción, Administración y Publicidad: Azopardo y Garay. Teléfonos: 4361-1001 / 1051. Fax: 4361-4237 (E-Mail: diariocronica@yahoo.com.ar)

USTED Y LOS ASTROS

ACUARIO
(Del 21 de enero al 19 de febrero)
Oportunidad en asuntos de trabajo, sepa aprovecharla. En amor, altibajos, obre con generosidad. Prudencia en el trato familiar.

PISCIS
(Del 20 de febrero al 20 de marzo)
Active asuntos de trabajo, de usted depende una solución. En amor, no dé importancia a un desencuentro. Plan en el hogar.

ARIES
(Del 21 de marzo al 20 de abril)
Colabore en asuntos de trabajo, compañeros confían en usted. En amor, de su actitud depende una solución. Prudencia en el hogar.

TAURO
(Del 21 de abril al 22 de mayo)
No dé importancia a retraso en asuntos de trabajo, todo retoma el buen camino. En amor, cuidado con los celos. La salud mejora.

GEMINIS
(Del 23 de mayo al 21 de junio)
Cambio en asuntos de trabajo, el tiempo le dará la solución. En amor, todo continúa bien. Se aclara situación familiar difícil.

CANCER
(Del 22 de junio al 21 de julio)
No permita retrasos en asuntos de trabajo bien encaminados. En amor, su intuición no lo engaña. Colabore con familiar en plan.

LEO
(Del 22 de julio al 21 de agosto)
Se alejan inconvenientes de trabajo, apoyo de amigos. En amor, analice sus sentimientos y sea sincero. Active asunto personal.

VIRGO
(Del 22 de agosto al 22 de setiembre)
Planes de trabajo toman un giro favorable, obre con fe. En amor, no existen motivos de duda. Apoyo de amigos en asunto familiar.

LIBRA
(Del 23 de setiembre al 22 de octubre)
Solución a inconvenientes de trabajo, pero no deje nada librado al azar. En amor, encuentro que se retrasa. Salud, mejorando.

ESCORPIO
(Del 23 de octubre al 21 de noviembre)
Noticia o encuentro relacionados con su trabajo, no existen motivos de duda. En amor, encuentro casual. Active plan personal.

SAGITARIO
(Del 22 de noviembre al 21 de diciembre)
Es el momento de poner en práctica plan de trabajo, todo está a su favor. En amor, nada nuevo, sepa esperar. Plan familiar.

CAPRICORNIO
(Del 22 de diciembre al 20 de enero)
Asuntos de trabajo toman un giro inesperado, mantenga todo al día. En amor, se alejan dudas. Apoyo de amigo en plan personal.

RAROS

MILAGRO

MUJER POSTRADA VOLVIO A CAMINAR LUEGO DE BEBER AGUA BENDITA

TEL AVIV.– Una mujer israelí que se movilizaba en una silla de ruedas, al quedar postrada por una atrofia muscular, **caminó luego de beber agua de una botella bendecida por un místico**, según afirma el diario israelí "Maariv". La mujer, **Rivka Zur**, de 43 años y que durante los últimos diez usó la silla de ruedas por encontrarse discapacitada, sorprendió a sus médicos tras la inesperada recuperación. El diario publicó que hace algunos días la mujer apareció en público y permaneció de pie por más de una hora, algo imposible por sus condiciones de salud. La mujer, que vive en un kibbutz de **Kinneret**, pueblo situado a orillas del lago **Tiberíades**, dijo que visitó a un religioso judío que le entregó **"una botella de agua que había sido inmersa años atrás en la fuente de la profetisa Miriam de Galilea"**. Rivka Zur sostuvo que a pesar de que no es una persona religiosa **"estoy persuadida que existe un Dios creador y también los milagros"** y que **"sólo se trata de tener fe"**. Conocida la noticia, la misma causó conmoción en el país ya que trajo esperanzas a muchas personas que están en un situación similar a la que atravesaba la mujer.

Durante el fin de semana, ***la siempre apetecible*** *Cecilia Roth* ***aseguró a íntimas no estar separada de*** *"Fito"* ***Páez, ni tampoco mantener romance*** *casi oculto* ***con el joven mexicano García Bernal, con quien trabajó en el filme "Vidas privadas",*** *"provocador"* ***de las disputas del matrimonio. Si bien viven separados desde hace tiempo*** *(él en el "Alvear Palace", tal como adelantó esta sección,* ***y ella con su hijo Martín) Cecilia,*** *tras admitir ese* ***"distanciamiento"*** *sólo hogareño,* ***agregó que*** *"siempre hemos tenido* ***mucha libertad y cada uno puede hacer lo que quiera"****. En cuanto a* ***supuesto romance con García Bernal, para descalificarlo, contó que una de las*** *"pruebas"* ***más categóricas de la falsedad de ese trascendido es que éste*** *"inició acciones judiciales contra la productora de 'Vidas...',* ***dado que aún no hemos podido pagarle todo su*** *'cachet' ".* ***Cabe recordar que el responsable del*** *vapuleado filme* ***fue el matrimonio Roth-Páez.*** *La historia sigue acumulando capítulos...*

***

Otra pareja que provoca más de un comentario: *allegados a Diego Torres* ***fueron testigos*** *de acalorada discusión* ***telefónica con su novia a la distancia****, la también apetecible colombiana Angie Cepeda,* ***motivada por furtivos encuentros que les permite gira promocional del último trabajo discográfico de él.*** *Y a pesar de haberle propuesto* ***reencontrarse en Caracas,*** *Venezuela,* ***adonde viajará para permanecer cuatro o cinco días para continuar rumbo a España, ella prefirió hacerlo a Miami****. La conversación* ***habría concluido abruptamente entre cambios de opiniones y elevado tono de voz.***

***

Final de conflictos: *el* ***representante*** *Alejandro Sáenz Valiente* ***(cuyo verdadero apellido es Moyano)*** *desmintió* ***que haya pedido embargo de los honorarios de*** *"su ex pupila"* ***Natalia Oreiro, con quien mantuvo conflicto por pesos.*** *Asegura que* ***todo se está solucionando muy amigablemente.*** *Si él lo dice...*

***

Teatro I: el coreógrafo-director Eber Lobato está entre nosotros desde hace dos semanas, convocado por los productores Carlos/Lorenzo Spadone, *quienes lo contrataron para* ***"armar"*** *en el "Lola Membrives",* ***una de sus salas, gran revista*** *"al estilo Las Vegas"* ***(de donde llega el ex esposo de la siempre recordada Nélida)****. Esta semana* ***comenzará*** *la "selección"* ***de bailarines/as.***

Teatro II: *el fin de semana* ***concluyeron sus representaciones Osvaldo Santoro, con "Pequeños fantasmas" y Eduardo Blanco*** *(más tres actrices)* ***con "El último de los amantes ardientes".***

Teatro III: *finalmente* ***quedó postergado para el próximo miércoles 3 de julio el estreno de "Acaloradas", que tiene como*** *"atracción"* ***que la animan cuatro actrices*** *(Carmen Barbieri, "Chunchuna" Villafañe, Marikena Riera y Andrea Politi).* ***Quieren*** *"esquivar",* ***como todos, el*** *"mes del mundial".*

***

Seguimos *"de cerca"* ***la explosiva relación entre actor y actriz*** *"de onda"* ***(participantes de un éxito televisivo)*** *que ya adelantamos.* ***Parece que él, según lo*** *"informaron"* ***algunos colegas, tiene*** *más que tensa* ***relación familiar, que podría concluir con el*** *final/final* ***de la misma. Mientras tanto ella,*** *sin problemas,* ***asegura haber*** *descubierto algo muy importante* ***en su vida y cuando se sepan los nombres habrá cientos de miles de asombrados.*** *¡Qué lindo que la gente se quiera!*

***

En Canal 13 están *"analizando"* ***qué ubicar los sábados por la noche, dado que al*** *"no"* ***de Mirtha Legrand, quien*** *"prefiere"* ***sus almuerzos*** *(volverán a Canal 7),* ***y el*** *final/final de* ***"Un aplauso para el asador", con la emisión del 29. Ambos ciclos*** *"gastronómicos"* ***(tras la*** *"ida"* ***de "Sábado Bus")*** *parece que obligan a pensar en* ***"otro estilo".***

***

El sábado, *al oficio de las 19 en la iglesia San Martín de Tours,* ***asistió, sin ninguna compañía, el*** *ex banquero* ***Marcos Gastaldi,*** *esposo de Marcela Tinayre,* ***tratando de pasar inadvertido y, aparentemente, conmovido.***

***

Tal como adelantamos, ***hoy debería estar en esta Capital la*** *siempre apetecible cincuentona* ***Soledad Silveyra, para mantener reunión*** *"casi definitiva"* ***con los máximos jerarcas de "Telefé", en torno a su participación*** *(o no)* ***en la tercera versión de "Gran Hermano", que está*** *"demasiado"* ***retrasada,*** *como primició esta sección hace días* ***(se habla de agosto/setiembre),*** *fundamentalmente por razones* ***"de peso"*** *(mejor dicho, de pesos).* ***La postergación se debió a atraso en la gira por el sur de la comedia "Made in Lanús", el éxito del año en nuestro país, desde que terminó el verano.***

***

Popular actor estaría preocupado por el ciclo que protagoniza, *reestrenado,* ***con buen rating, que fue decayendo en emisiones sucesivas.*** *Para su entorno* ***todo estaría dentro de la lógica, si se tiene en cuenta a su compañera de elenco, quien*** *"carga"* ***con fama de*** *"mala aspectación"* ***y sucesivos fracasos laborales.*** *Y aunque él* ***no acepta la versión y se enoja,*** *muchos* ***lucen cintas rojas en sus muñecas, medallitas milagrosas y ya se habla de posible*** *"limpieza"* ***con incienso, por las dudas.***

***

Rolo Puente ***atraviesa buena etapa laboral tras meses sin trabajo y con problemas.*** *Personalmente asegura estar bien anímicamente* ***y con ganas de recomponer su vida sentimental, luego de concluir noviazgo de años,*** *y* ***feliz con su hijo Mariano,*** *músico,* ***quien ejecuta guitarra en "Los Babasónicos".***

***

Juan Carlos Calabró y su esposa *"Coca"* ***comenzaron el sábado el que califican*** *"mes social",* ***pues en esa jornada cumplió años su*** *casada hija* ***Ileana y el venidero 29 se casará*** *"la otra",* ***Marina,*** *tal como ya informamos.* ***Están de brindis en brindis.***

TIEMPO

MAXIMA
16°5 a las 11.40
MINIMA
12°9 a las 7.40

TEMPERATURAS HORARIAS

6 hs.	13° 8
7 hs.	13°7
8 hs.	13° 5
9 hs.	13°9
10 hs.	14°3
11 hs.	15°
12 hs.	16°3
13 hs.	15°6
14 hs.	15°8
15 hs.	15°9
16 hs.	15°8
17 hs.	15°7
18 hs.	15°5
19 hs.	14°8
20 hs.	14°9
21 hs.	15°
22 hs.	15°1
23 hs.	15°

HUMEDAD MAXIMA:
98 % a las 19.
INDICE MAXIMO DE CONTAMINACION AMBIENTAL:
1,4 parte por millón.
VALOR MAXIMO ACEPTABLE:
9 p.p.m.

PRONOSTICO PARA HOY

Cielo parcialmente nublado. Leve ascenso de la temperatura, vientos leves del Noreste, cambiando al Norte. Mínima: 14°. Máxima: 18°.

PERSPECTIVAS PARA MAÑANA

Cielo parcialmente nublado a nublado. Probabilidad de lluvias y algunas tormentas. Templado y húmedo, vientos moderados del Norte.

"TOMESE" SU TIEMPO EN EL 4514-8062/66
(Servicio Meteorológico Nacional)

TELEVISION

2.30 (7) **MUNDIAL COREA-JAPON** "Croacia vs. México". En directo.
4.30 (7) **MUNDIAL COREA-JAPON** "Brasil vs. Turquía". En directo.
8.00 (2) **MUNDIAL 2002** "Italia vs. Ecuador". En directo.
9.00 (7) **DESAYUNO** Periodístico. Víctor Hugo Morales.
10.00 (7) **SIEMPRE ASI** Para la familia. María Belén Aramburu.
10.30 (2) **REPETICION DE UN ENCUENTRO DEL MUNDIAL**
11.00 (7) **TV EDUCATIVA** Ciclo educativo.
11.30 (9) **AZUL TOON** Infantil con Ramiro Rodríguez y Micaela Anastasio.
(11) **ALF** Comedia con Max Wrigh y Anne Schedeen.
11.45 (13) **SINTESIS DEL MEDIODIA** Resumen de noticias con Débora Pérez Volpin.
12.00 (2) **AMERICA MUNDIAL** Noticiero del mundial.
(7) **CANAL SIETE-NOTICIAS** Informativo.
(9) **AZUL NOTICIAS** Juan Carlos Pérez Loizeau y Cristina Pérez.
(11) **TELEFE NOTICIAS** Conduccón: Jorge Jacobson y Paula Trápani.
(13) **MARIANA DE CASA** De interés general con Mariana Fabbiani y Martiniano Molina.
13.00 (2) **IMPACTO A LAS 12** Show periodístico conduce: Mauro Viale.
(7) **MUNDIAL COREA-JAPON** "Brasil vs. Turquía". Repetición.
(9) **RUMORES** Periodístico conducido por Susana Roccasalvo y Carlos Monti.
(11) **KACHORRA** Teleteatro con Natalia Oreiro y Pablo Rago.
(13) **EL NOTICIERO DE SANTO** Santo Biasatti y Silvia Matínez Casina.
14.00 (2) **INTRUSOS EN EL ESPECTACULO** Magazine de espectáculos conducido Jorge Rial.
(11) **DADYVERTIDO** Humor y entretenimientos con Dady Brieva.
(13) **GRANDIOSAS** Magazine con Fanny Mandelbaum, Karina Mazzocco y Laura Oliva.
15.00 (9) **LOS BUSCAS** Teleteatro con Pablo Echarri, Nancy Duplaá y elenco. (Repetición).
(11) **MARU A LA TARDE** Magazine conducido por Maru Botana.
(13) **EL BUSCADOR** Para la reflexión conducido por Jorge Bucay y Gabriela Rádice.
16.00 (2) **VA POR VOS, PARA VOS** Magazine conducido por Guillermo Andino y Federica Pais.
(7) **TODO DULCE** Conducción: Max Casá.
(9) **VENITE CON GEORGINA** De interés general conducido por Georgina Barbarossa.
(11) **BETTY, LA FEA** Teleteatro con Ana María Orozco y Jorge Enrique Abello.
(13) **WALKER TEXAS RANGER** Serie con Chuck Norris.
16.30 (7) **COCINA FACIL** De cocina con Choly Berreteaga.
17.00 (7) **EL ANIMAX DE MORGADO** Dibujos animados.
(11) **EL SHOW DEL CHAVO** Infátil con Roberto Gómez Bolaños.
(13) **LAS CORTESANAS** Magazine conducido por Marcela Tinayre.
17.30 (2) **AUNQUE UD. NO LO CREA** Hechos insólitos.
(11) **VIDA DE PERROS** Comedia en serie.
18.00 (2) **ENTRE MORIA Y VOS** Talk show conducido por Moria Casán.
(7) **SUPER POP KIDS** Infantil conducido por Pipo Cipolatti.
(9) **VERSUS** Magazine de espectáculos. Jimena Cyrulnik y Monchi Balestra.
(11) **CHIQUITITAS** Telecomedia.
(13) **SIEMPRE LISTOS-2002** Interés general. Verónica Lozano y Horacio Cabak.
19.00 (2) **AMERICA INFORMA** Cond.: Mónica Gutiérrez y Enrique Llamas de Madariaga.
(7) **PAN Y QUESO** De entretenimientos conducido por Daniela Fernández.
(9) **AZUL NOTICIAS** Informativo conducido por Juan Carlos Pérez Loizeau y Cristina Pérez.
(11) **PEDRO, EL ESCAMOSO** Teleteatro con M. Varoni y S. Reyes.
(13) **RECURSOS HUMANOS** Programa solidario conducido por Néstor Ibarra.
20.00 (2) **INDOMABLES** Periodístico conducido por Mauro Viale.
(7) **DEPORTES 7** Noticiero deportivo. Conducción: Gabriela Carchak y Gustavo Kuffner.
(9) **REBELDE WAY** Telecomedia con Catherine Fulop y Fernán Mirás.
(11) **LOS SIMPSONS** Dibujos animados.
(13) **TELENOCHE** Informativo con Mónica Cahen D'Anvers y César Mascetti.
21.00 (2) **DETRAS DE LAS NOTICIAS** Periodístico con Jorge Lanata.
(7) **CANAL SIETE-NOTICIAS** Informativo.
(11) **TITANIC-PRIMERO LAS MUJERES** Magazine conducido por Nora Briozzo y Pablo Duggan.
(11) **EL SHOW DE VIDEOMATCH** Humorístico conducido por Marcelo Tinelli.
(13) **SON AMORES** Telecomedia con Miguel Angel Rodríguez, Mariano Martínez, Nicolás Cabré, Mario Pasik, Millie Stegman y elenco.
22.00 (2) **TV REGISTRADA** Humorístico conducido por Claudio Morgado y Fabián Gianola. Invitado: Diego Pérez.
(7) **LOS ESPECIALES DE LA BBC** Documentales.
(9) **DOCUMENTAL**
(13) **EL MUNDO DEL ESPECTACULO** "Alma mía", con Araceli González y Pablo Echarri.
23.00 (2) **DESPUES DE HORA** Periodístico conduce: Daniel Hadad.
(7) **CINE** "Highlight".
(9) **ZONA DE INVESTIGACION** Periodístico conducido por Cristina Pérez y Néstor Machiavelli.
(11) **FRANCO BUENAVENTURA, EL PROFE** Teleteatro con Osvaldo Laport, Carina Zampini, Viviana Saccone y elenco.
24.00 (2) **EL EQUIPO MUNDIAL** Con Fernando Niembro y Mariano Closs.
(9) **AZUL NOTICIAS** Informativo conducido por Andrea Dupla y Néstor Machiavelli.
0.05 (13) **EN SINTESIS** Resumen informativo con Santo Biasatti.
0.30 (13) **LA NOCHE TOP** "El toque de Midas", con Trevor O'Brien.
1.00 (7) **MUNDIAL COREA-JAPON** Compacto Brasil vs. Turquía.

ATENCION SR. CANILLITA
INFORMAMOS QUE PARA COMUNICARSE CON *Crónica* POR CUALQUIER RECLAMO, CONSULTA, INQUIETUD, NOVEDAD, SUGERENCIA, ETC. CUENTA CON NUESTRA DIRECCION DE E-MAIL: vendedores@cronica.com.ar. FAX 4361-6591 y TELEFONO 4361-1001/51 INT. 330